

Pm. Kollonny



Miejsce i data sporządzenia dokumentu

2025-03-26

Dane nadawcy

Email: korespondencja3gns@play.pl
P4 Sp z o.o.
02-677 Warszawa (miasto) 1

Województwo: MAZOWIECKIE
Powiat: Warszawa
Gmina: Warszawa (gmina miejska)

Dane adresata

STAROSTWO POWIATOWE W SIERPCU (09-200 SIERPC,
WOJ. MAZOWIECKIE)

ZGŁOSZENIE INSTALACJI

SRP3304A Zgłoszenie instalacji wytwarzającej pole elektromagnetyczne

Dzień dobry,
w załączeniu przesyłam zgłoszenie instalacji wytwarzającej pole elektromagnetyczne dla stacji bazowej SRP3304A.

Pozdrawiam,
Klaudia Ołdakowska

Załączniki:

1. [SRP3304A_Zgłoszenie instalacji.pdf](#)
2. [SRP3304A_OS_26.03.2025.pdf](#)
3. [Klaudia Ołdakowska - pełnomocnictwo_EL.pdf](#)
4. [SRP3304_Opłata 17.pdf](#)
5. [SRP3304_Opłata 120.pdf](#)

Dokument został podpisany, aby go zweryfikować należy użyć oprogramowania do weryfikacji podpisu. Data złożenia podpisu:
2025-03-26T14:42:19.051+01:00

Podpis elektroniczny





Prowadzący instalację:

P4 Sp. z o. o.
ul. Wynalazek 1
02-677 Warszawa

Warszawa, 26.03.2025

Adres do korespondencji:

P4 Sp. z o. o.
ul. Wynalazek 1,
02-677 Warszawa

**Starostwo Powiatowe w Sierpcu
Wydział Zarządzania Środowiskiem**

ZGŁOSZENIE

organowi ochrony środowiska instalacji SRP3304A, z której emisja nie wymaga pozwolenia

dotyczy: zgłoszenia instalacji SRP3304A.

Podstawa prawna: ustawa z dnia 27 kwietnia 2001 r. Prawo ochrony środowiska, art. 152, ust 1 i ust. 2

Zgodnie z art. 152 ust. 2 – niniejsze zgłoszenie zawiera następujące dane:

1) Oznaczenie prowadzącego instalację, jego adres zamieszkania lub siedziby.

P4 Sp. z o.o., ul. Wynalazek 1, 02-677 Warszawa

2) Adres zakładu, na którego terenie prowadzona jest eksploatacja instalacji.

09-200 Miłobędzyn, dz. nr 135/5, gm. Sierpc, pow. sierpecki

3) Rodzaj i zakres prowadzonej działalności, w tym wielkość produkcji lub wielkość świadczonych usług.

Usługi telekomunikacyjne, transmisja danych: 1TB/doba.

4) Czas funkcjonowania instalacji (dni tygodnia i godziny).

Dni tygodnia: poniedziałek, wtorek, środa, czwartek, piątek, sobota, niedziela.

Godziny: od 00.00 do 24.00.

5) Wielkość i rodzaj emisji.

L.p.	Nazwa anteny ¹	Wysokość [m n.p.t]	Rodzaj emisji	Równoważna moc promieniowana izotropowo	Azymut	Kąt pochylenia	Częstotliwość
1	11_HV	53	PEM	178 W	100°	0-10°	800 MHz
2	11_HV	53	PEM	1138 W	100°	0-10°	2600 MHz
3	12_DHKLNV	53	PEM	178 W	100°	0-10°	800 MHz
4	12_DHKLNV	53	PEM	924 W	100°	0-10°	1800 MHz
5	12_DHKLNV	53	PEM	982 W	100°	0-10°	2100 MHz
6	21_HV	53	PEM	178 W	230°	0-10°	800 MHz
7	21_HV	53	PEM	1138 W	230°	0-10°	2600 MHz
8	22_DHKLNV	53	PEM	178 W	230°	0-10°	800 MHz
9	22_DHKLNV	53	PEM	924 W	230°	0-10°	1800 MHz
10	22_DHKLNV	53	PEM	982 W	230°	0-10°	2100 MHz
11	31_HV	53	PEM	178 W	345°	0-10°	800 MHz
12	31_HV	53	PEM	1138 W	345°	0-10°	2600 MHz
13	32_DHKLNV	53	PEM	178 W	345°	0-10°	800 MHz
14	32_DHKLNV	53	PEM	924 W	345°	0-10°	1800 MHz
15	32_DHKLNV	53	PEM	982 W	345°	0-10°	2100 MHz
16	RL1	49,5	PEM	5129 W	44°		80 GHz

6) Opis stosowanych metod ograniczania wielkości emisji.

Nie jest wymagane ograniczenie wielkości emisji.

7) Informacja, czy stopień ograniczania wielkości emisji jest zgodny z obowiązującymi przepisami.

Stopień ograniczenia wielkości emisji jest zgodny z obowiązującymi przepisami.

8) (uchylony)

-/-

9) Sprawozdanie z wykonanych pomiarów poziomów pól EM, o których mowa w art. 122a ust. 1 pkt 1.

Sprawozdanie nr 45/03/OŚ/2025- P4-W z dnia 26.03.2025, Nr akredytacji PCA – AB 1630.

Koordinator OŚ
Klaudia Ołdakowska
kom. 790007699

Signature Not Verified

Dokument podpisany
przez Klaudia
Ołdakowska
Data: 2025.03.26
14:26:14 CET

¹ Każdy wiersz tabeli odpowiada pojedynczej antenie skojarzonej z nadajnikiem. Pojedyncza antena jest urządzeniem emitującym do środowiska energię w postaci fali elektromagnetycznej w określonym paśmie częstotliwości. W jednej obudowie może znajdować się wiele pojedynczych anten.



Laboratorium EMVO Sp. J. Urbański, Pawelak
ul. Jasna 1
00-013 Warszawa

tel. +48 22 780 29 64
e-mail: laboratorium@emvo.pl

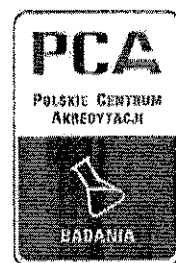

AB 1630

Sprawozdanie z pomiarów pól elektromagnetycznych - środowisko nr 45/03/OŚ/2025– P4-W

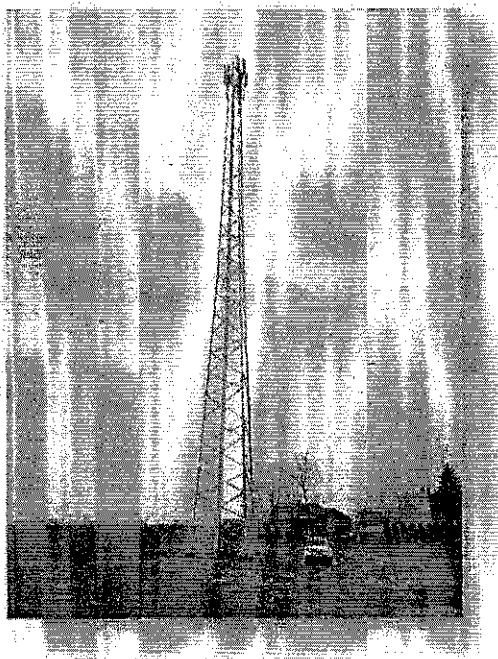

Nr i nazwa stacji	SRP3304A	
Adres	Miłobędzyn, dz. nr 135/5, pow. sierpecki, woj. mazowieckie	
Opracowanie	Martyna Karczmarczyk	Specjalista ds. opracowań
Autoryzacja	Andrzej Urbański	Kierownik Laboratorium
Podpis	Signature Not Verified Dokument podpisany przez Andrzej Urbański; Laboratorium EMVO Data: 2025.03.26 13:31:39 CET	
Data	2025-03-26	

„Bez pisemnej zgody Laboratorium niniejsze sprawozdanie nie może być powielane inaczej, jak tylko w całości. Ponadto wyniki dotyczą tylko badanych obiektów przywołanych w niniejszym sprawozdaniu z badań”

Spis treści

1. Informacje ogólne	3
2. Podstawa prawna	3
3. Opis pomiarów	3
4. Zróżnicowanie dopuszczalne poziomy pól elektromagnetycznych	5
5. Charakterystyka źródeł PEM	6
6. Wyniki pomiarów	6
7. Stwierdzenie zgodności	6
8. Oświadczenie	7
9. Spis załączników	8

1. Informacje ogólne.

Zleceniodawca – podmiot udzielający informacje	P4 sp. z o.o., ul. Wynałazek 1, 02-677 Warszawa
Istotne informacje dostarczone przez klienta	komplet informacji niezbędnych do wykonania pomiarów i opracowania sprawozdania
Dane otrzymane od klienta mogące mieć wpływ na ważność wyników	Dane anten sektorowych, dane anten radioliniowych, parametry pracy instalacji, ustawienie pochylenia anten
Prowadzący instalację	P4 sp. z o.o., ul. Wynałazek 1, 02-677 Warszawa
Lokalizacja obiektu	Miłobędzyn, dz. nr 135/5, pow. sierpecki, woj. mazowieckie
Miejsce instalacji anten	Wieża kratowa
Miejsce instalacji urządzeń	outdoor
Osoby wykonujące pomiar	Bartosz Powroźnik
Data wykonania pomiaru	26.03.2025
Temperatura na początku pomiaru [°C]	9,0
Temperatura na koniec pomiaru [°C]	9,0
Warunki atmosferyczne	Brak opadów
Wilgotność na początku pomiaru [%]	77,0
Wilgotność na koniec pomiaru [%]	75,0
Godzina na początku pomiaru	10:50
Godzina na koniec pomiaru	12:25
Inne źródła pól elektromagnetycznych oznaczone na załączniku graficznym	Nie występują
Parametry pracy instalacji	Tryb eksploatacyjny

2. Podstawa prawna.

2.1 Normy i rozporządzenia:

- Ustawa z dnia 27 kwietnia 2001 r. Prawo Ochrony Środowiska (Dz.U. 2024 r. poz. 54),
- Rozporządzenia Ministra Zdrowia z dnia 17 grudnia 2019 r. w sprawie dopuszczalnych poziomów pól elektromagnetycznych w środowisku (Dz. U. z 2019 r., poz. 2448),
- Rozporządzenie Ministra Klimatu z dnia 17.02.2020 r. w sprawie sposobów sprawdzania dotrzymania dopuszczalnych poziomów pól elektromagnetycznych w środowisku (Dz. U. z 2022 r., poz. 2630).

3. Opis pomiarów

Metodologia pomiarowa Pomiary w oparciu o Rozporządzenie Ministra Klimatu z dnia 17 lutego 2020 r. w sprawie sposobów sprawdzania dotrzymania dopuszczalnych poziomów pól elektromagnetycznych w środowisku (Dz.U. 2022 poz. 2630).

„Bez pisemnej zgody Laboratorium niniejsze sprawozdanie nie może być powielane inaczej, jak tylko w całości. Ponadto wyniki dotyczą tylko badanych obiektów przywołanych w niniejszym sprawozdaniu z badań”

Cel badań	Sprawdzenie dotrzymania dopuszczalnych poziomów pól elektromagnetycznych w środowisku.
Opis zestawu pomiarowego	Miernik Narda 550 nr H-1154 - 45/WL, Sonda EF9091 nr A-0104 - 46/WL, o zakresie pomiarowym 0,7 V/m - 300V/m pracująca w paśmie 0,1 – 90 GHz, świadectwo wydane przez Laboratorium Wzorców i Metrologii Pola Elektromagnetycznego, Instytut Telekomunikacji, Teleinformatyki i Akustyki Politechniki Wrocławskiej. Świadectwo wzorcowania LWIMP/W/204/24 ważne do 06.06.2026. Miernik Narda NBM 550, Sonda EF9091 pracująca w zakresie temperatury -10°C +50°C oraz wilgotności 5% - 95%. Niepewność rozszerzona 56,6% przy poziomie ufności 95% z uwzględnieniem współczynnika rozszerzenia k=2.
Wyposażenie pomocnicze	Termohigrometr Termik+S nr 1360823 – WL/52. Sprawdzany okresowo. Dalmierz laserowy BOSCH Professional GLM 40 nr 328411705 - 58/WL. Sprawdzany okresowo. GPS Garmin 65 nr 6QA008971 - WL/56. Sprawdzany okresowo w punktach osnowy geodezyjnej, zgodnie z procedurą laboratorium PZ-6.5 sprawdzanie wewnętrzne WL.
Procedura doboru pionów pomiarowych	Laboratorium przed przystąpieniem do pomiarów wykonało obliczenia rozkładu pól elektromagnetycznych pochodzących od badanej instalacji (z wykorzystaniem superpozycji charakterystyk propagacyjnych od producenta anten) dla zastosowanych anten z uwzględnieniem topografii terenu, aktualnej zabudowy usługowo-mieszkaniowej oraz parametrów pracy urządzeń i anten otrzymanych od zleceniodawcy), przyjęło strategię pomiarową doboru pionów pomiarowych w oparciu o wykonane obliczenia oraz sporządzony dokument Analiza Obszaru Pomiarowego.
Odległość, do której zostały wykonane pomiary	Pomiary zostały wykonane do odległości, dla której, na podstawie uprzednio przeprowadzonych obliczeń, stwierdzono w miejscach dostępnych dla ludności występowanie pól elektromagnetycznych o najwyższym poziomie, które pochodzą z badanej instalacji.
Pomiary zostały wykonane	<ol style="list-style-type: none"> 1. w miejscach dostępnych dla ludności, w szczególności w tych miejscach, w których, na podstawie uprzednio przeprowadzonych obliczeń, stwierdzono występowanie w danych zakresach częstotliwości pól elektromagnetycznych o poziomach zbliżonych do poziomów dopuszczalnych, określonych w przepisach wydanych na podstawie art. 122 ust. 1 ustawy z dnia 27 kwietnia 2001 r. – Prawo ochrony środowiska. 2. na obszarze pomiarowym, dla którego, na podstawie uprzednio przeprowadzonych obliczeń stwierdzono w miejscach dostępnych dla ludności występowanie pól elektromagnetycznych o najwyższym poziomie, które pochodzą z badanej instalacji zgodnie z wymaganiami pkt 5 ppkt 2 oraz pkt 13 ppkt 1 Rozporządzenia Ministra Klimatu z dnia 17 lutego 2020 r. w sprawie sposobów sprawdzania dotrzymania dopuszczalnych poziomów pól elektromagnetycznych w środowisku (Dz.U. 2022 poz. 2630). Wyniki obliczeń nie uwzględniały parametrów pracy instalacji innych operatorów występujących na obiekcie bądź w obszarze pomiarowym. 3. na głównych i pomocniczych kierunkach pomiarowych, na kierunkach zbliżonych do azymutów anten oraz w dodatkowych pionach pomiarowych zgodnie z wymaganiami pkt 13, 14 i 19 Rozporządzenia Ministra Klimatu z dnia 17 lutego 2020 r. (Dz.U. 2022 poz. 2630). 4. miejsca niedostępne podczas wykonywania pomiarów wskazane zostały w pkt 6 (tabeli wyniki pomiarów) 5. w dodatkowych pionach pomiarowych w lokalach oraz na balkonach i tarasach, na których mogą przebywać ludzie, po poinformowaniu

„Bez pisemnej zgody Laboratorium niniejsze sprawozdanie nie może być powielane inaczej, jak tylko w całości. Ponadto wyniki dotyczą tylko badanych obiektów przywołanych w niniejszym sprawozdaniu z badań”

o planowanych pomiarach z minimum 3-dniowym wyprzedzeniem i po umożliwieniu dostępu do lokalu, balkonu lub tarasu przez jego dysponenta lub bez zachowania terminu wskazanego w pierwszej części zdania za zgodą dysponenta przestrzeni pomiarowej.

Dobór dodatkowych pionów pomiarowych w lokalach oraz na balkonach i tarasach

Dodatkowe piony pomiarowe w lokalach, na balkonach i tarasach zostały wybrane zgodnie z procedurą laboratorium nr PP 7.3/7.4/7.5-11 drogą metod obliczeniowych, z uwzględnieniem: rodzaju badanej instalacji (w tym parametrów technicznych instalacji), lokalizacji badanej instalacji, ukształtowania terenu wokół badanej instalacji. Na podstawie obliczeń nie stwierdzono w lokalach, na balkonach i tarasach wartości nie mniejszych niż poziomów dopuszczalnych określonych w przepisach wydanych na podstawie art. 122 ust. 1 ustawy z dnia 27 kwietnia 2001 r. – Prawo ochrony środowiska.

Sposób powiadamiania dysponentów

Zgodnie z pkt 14 Rozporządzenia Ministra Klimatu z dnia 17 lutego 2020 r. w sprawie sposobów sprawdzania dotrzymania dopuszczalnych poziomów pól elektromagnetycznych w środowisku (Dz.U. 2022 poz. 2630). Informacji dokonuje się poprzez rządowy portal internetowy SI2PEM (<https://si2pem.gov.pl>) lub zawiadomienie spółdzielni mieszkaniowej, zarządcy nieruchomości, zarządu wspólnoty, umieszczenie informacji o planowanych pomiarach na tablicach ogłoszeń w klatkach schodowych bloków lub na drzwiach wejściowych, przekazanie zawiadomienia do administracji lub recepcji obiektu, pozostawienie informacji w skrzynkach pocztowych itp. lub przekazanie osobiste.

Warunki pracy urządzeń nadawczych

Tryb pracy eksploatacyjny.

4. Różnicowanie dopuszczalne poziomy pól elektromagnetycznych.

Zakresy znajdują się w Dzienniku Ustaw z dnia 17 grudnia 2019 r. przedstawione są w tabeli nr 2 (Dz. U. z 2019r. poz. 2448).

Parametr fizyczny	Składowa elektryczna E (V/m)	Składowa magnetyczna H (A/m)	Gęstość mocy S (W/m ²)
Zakres Częstotliwości pola elektromagnetycznego			
od 400 MHz do 2000 MHz	$1,375 \times f^{0,5}$	$0,0037 \times f^{0,5}$	$f / 200$
od 2 GHz do 300 GHz	61	0,16	10

5. Charakterystyka źródeł PEM.

Zgodnie z informacją otrzymaną od Klienta pomiary zostały wykonane przy ustawieniach pochylenia anten zgodnych z pkt. 13, ppkt 2 Rozporządzenia Ministra Klimatu z dnia 17 lutego 2020 roku.

Tabela 1. Anteny sektorowe - dane otrzymane od klienta

Charakterystyka promieniowania		kierunkowa																	
Rzeczywisty czas pracy [h/dobę]		24																	
Rodzaj wytwarzanego pola		stacjonarne																	
l.p.	Wyszczególnienie	sektor 1					sektor 2					sektor 3							
Nadajnik(stacji bazowej)																			
Typ / Producent		RBS / SRAN Ericsson																	
Częstotliwość (pasmo) MHz		2600	800	2100	1800	800	2600	800	2100	1800	800	2600	800	2100	1800	800			
Maksymalna moc nadawana na sektor [dBm]		42,55	36,53	42,55	42,55	36,53	42,55	36,53	42,55	42,55	36,53	42,55	36,53	42,55	42,55	36,53			
Obciążenie																			
Typ anteny		Huawei ATR4518R6			Huawei ATR4518R6			Huawei ATR4518R6			Huawei ATR4518R6			Huawei ATR4518R6					
Producent anteny		Huawei			Huawei			Huawei			Huawei			Huawei					
Nazwa anteny		11_H V	11_H V	12_DHK LNV	12_DHK LNV	12_DHK LNV	21_H V	21_H V	22_DHK LNV	22_DHK LNV	22_DHK LNV	31_H V	31_H V	32_DHK LNV	32_DHK LNV	32_DHK LNV			
Ilość anten		1			1			1			1			1					
Azymut		100					230					345							
Zakres kątów pochylenia anten [°]		0,00-10,00					0,00-10,00					0,00-10,00							
Wysokość zainst. n.p.t. [m]		53,00					53,00					53,00							
BIRP [W]		1316			2084			1316			2084			1316			2084		

Tabela 2. Anteny radioliniowe- dane otrzymane od klienta

Charakterystyka promieniowania				kierunkowa			
Rzeczywisty czas pracy [h/dobę]				24			
Rodzaj wytwarzanego pola				stacjonarne			
Linia radiowa				Antena			
l.p.	typ/producent	częstotliwość pracy [GHz]	moc wyjściowa [dBm]	typ/producent	średnica anteny [m]	azymut [°]	wysokość zainstal. [m]
1	OPTIX RTN/HUAWEI	80	18	A80S06/Huawei	0,6	44	49,50

6. Wyniki pomiarów.

Wyniki pomiarów pól elektromagnetycznych dla celów ochrony środowiska przedstawia poniższa tabela. Piony pomiarowe zostały przedstawione w zał. 2.

Nr PP	Pole-E [V/m]	Pole-E +U [V/m]	Pole-H [A/m]	Pole-H +U [A/m]	Wys. pomiaru [m]	Opis pionu	Uwagi	WM _E	WM _H
1	<0,8*	1,25	0,002	0,003	0,3-2,0	52°50'41.5"N 19°38'11.2"E	otoczenie stacji bazowej - wzdłuż gł. osi promieniowania - GKP	0,045	0,046
2	<0,8*	1,25	0,002	0,003	0,3-2,0	52°50'44.1"N 19°38'15.3"E	otoczenie stacji bazowej - wzdłuż gł. osi promieniowania - GKP	0,045	0,046
3	<0,8*	1,25	0,002	0,003	0,3-2,0	52°50'42.1"N 19°38'9.0"E	otoczenie stacji bazowej - wzdłuż gł. osi promieniowania - GKP	0,045	0,046
4	<0,8*	1,25	0,002	0,003	0,3-2,0	52°50'46.0"N 19°38'7.3"E	otoczenie stacji bazowej - wzdłuż gł. osi promieniowania - GKP	0,045	0,046
5	<0,8*	1,25	0,002	0,003	0,3-2,0	52°50'48.9"N 19°38'5.6"E	otoczenie stacji bazowej - wzdłuż gł. osi promieniowania - GKP	0,045	0,046
6	0,8	1,25	0,002	0,003	0,3-2,0	52°50'53.6"N 19°38'4.2"E	otoczenie stacji bazowej - wzdłuż gł. osi promieniowania - GKP	0,045	0,046
7	<0,8*	1,25	0,002	0,003	0,3-2,0	52°50'57.8"N 19°38'2.1"E	otoczenie stacji bazowej - wzdłuż gł. osi promieniowania - GKP	0,045	0,046
8	<0,8*	1,25	0,002	0,003	0,3-2,0	52°50'40.2"N 19°38'12.4"E	otoczenie stacji bazowej - wzdłuż gł. osi promieniowania - GKP	0,045	0,046
9	<0,8*	1,25	0,002	0,003	0,3-2,0	52°50'39.5"N 19°38'18.3"E	otoczenie stacji bazowej - wzdłuż gł. osi promieniowania - GKP	0,045	0,046

„Bez pisemnej zgody Laboratorium niniejsze sprawozdanie nie może być powielane inaczej, jak tylko w całości. Ponadto wyniki dotyczą tylko badanych obiektów przywołanych w niniejszym sprawozdaniu z badań”

Nr PP	Pole-E [V/m]	Pole-E +U [V/m]	Pole-H [A/m]	Pole-H +U [A/m]	Wys. pomiaru [m]	Opis pionu	Uwagi	WME	WMH
10	<0,8*	1,25	0,002	0,003	0,3-2,0	52°50'39.0"N 19°38'22.3"E	otoczenie stacji bazowej - wzdłuż gł. osi promieniowania - GKP	0,045	0,046
11	<0,8*	1,25	0,002	0,003	0,3-2,0	52°50'38.4"N 19°38'28.5"E	otoczenie stacji bazowej - wzdłuż gł. osi promieniowania - GKP	0,045	0,046
12	<0,8*	1,25	0,002	0,003	0,3-2,0	52°50'37.8"N 19°38'35.2"E	otoczenie stacji bazowej - wzdłuż gł. osi promieniowania - GKP	0,045	0,046
13	<0,8*	1,25	0,002	0,003	0,3-2,0	52°50'40.0"N 19°38'6.7"E	otoczenie stacji bazowej - wzdłuż gł. osi promieniowania - GKP	0,045	0,046
14	<0,8*	1,25	0,002	0,003	0,3-2,0	52°50'37.0"N 19°38'2.4"E	otoczenie stacji bazowej - wzdłuż gł. osi promieniowania - GKP	0,045	0,046
15	0,9	1,41	0,002	0,004	0,3-2,0	52°50'34.5"N 19°37'57.5"E	otoczenie stacji bazowej - wzdłuż gł. osi promieniowania - GKP	0,050	0,051
16	<0,8*	1,25	0,002	0,003	0,3-2,0	52°50'32.2"N 19°37'53.3"E	otoczenie stacji bazowej - wzdłuż gł. osi promieniowania - GKP	0,045	0,046
17	<0,8*	1,25	0,002	0,003	0,3-2,0	52°50'30.4"N 19°37'49.3"E	otoczenie stacji bazowej - wzdłuż gł. osi promieniowania - GKP	0,045	0,046
A	<0,8*	1,25	0,002	0,003	0,3-2,0	52°50'39.7"N 19°38'7.3"E	Młobędzka 5, pomiar przed posesją -DPP	0,045	0,046
B	<0,8*	1,25	0,002	0,003	0,3-2,0	52°50'38.5"N 19°38'5.1"E	Młobędzka 7, pomiar przy otworze okiennym, przed budynkiem -DPP	0,045	0,046

Wynik pomiaru pole - E [V/m] - maksymalna wartość chwilowa zmierzona w danym pionie pomiarowym (uśredniona na podstawie punktu 11 załącznika do Rozporządzenia Ministra Klimatu z dnia 17 lutego 2020 r. w sprawie sposobów sprawdzania dotrzymania dopuszczalnych poziomów pól elektromagnetycznych w środowisku (Dz.U. 2022 poz. 2630)). Zgodnie z pkt. 7 załącznika do Rozporządzenia Ministra Klimatu z dnia 17 lutego 2020 r. w sprawie sposobów sprawdzania dotrzymania dopuszczalnych poziomów pól elektromagnetycznych w środowisku (Dz.U. 2022 poz. 2630) nie stosuje się poprawek pomiarowych.

Przyjęto najniższą dopuszczalną wartość składowej elektrycznej pola dla objętego pomiarami zakresu częstotliwości $\min(ME_{gr}) = 28 \text{ V/m}$ oraz składowej magnetycznej $\min(MH_{gr}) = 0,073 \text{ A/m}$.

* - wartość zmierzona poniżej zakresu akredytacji. Do obliczeń przyjęto wartość zgodną z dolną granicą akredytowanego zakresu pomiarowego metody.

GKP - główne kierunki pomiarowe

PKP - pomocnicze kierunki pomiarowe

DPP - dodatkowe punkty pomiarowe

PP - pion pomiarowy

U - niepewność pomiarowa rozszerzona, przy poziomie ufności 95%, z uwzględnieniem współczynnika rozszerzenia $k=2$

WME - wartość wskaźnikowa poziomu emisji pól elektromagnetycznych dla miejsc dostępnych dla ludności dla składowej elektrycznej pola

WMH - wartość wskaźnikowa poziomu emisji pól elektromagnetycznych dla miejsc dostępnych dla ludności dla składowej magnetycznej pola

7. Stwierdzenie zgodności

Na podstawie wytycznych podanych w Rozporządzeniu Ministra Zdrowia z dnia 17 grudnia 2019 r. w sprawie dopuszczalnych poziomów pól elektromagnetycznych w środowisku (Dz.U. 2019 poz. 2448) oraz sposobów sprawdzania dotrzymania tych poziomów zgodnie z Rozporządzeniem Ministra Klimatu z dnia 17 lutego 2020 r. w sprawie sposobów sprawdzania dotrzymania dopuszczalnych poziomów pól elektromagnetycznych w środowisku (Dz.U. 2022 poz. 2630), dotyczących źródła wymagań, które muszą być spełnione, w oparciu o zasadę podejmowania decyzji zgodną z pkt. 26 Rozporządzenia Ministra Klimatu z dnia 17 lutego 2020 r. (Dz.U. 2022 poz. 2630), na podstawie wyników pomiarów pól elektromagnetycznych wykonanych w dniu 26.03.2025 stwierdzono, że wszystkie wyniki przeprowadzonych pomiarów w danym obszarze pomiarowym oraz wyznaczone na tej podstawie wskaźniki WME oraz WMH są mniejsze od wartości dopuszczalnych – zgodnie z przepisami wydanymi na podstawie art. 122 ust. 1 ustawy z dnia 27 kwietnia 2001 r. – Prawo ochrony środowiska – załącznikiem do Rozporządzenia Ministra Klimatu i Środowiska z dnia 17 lutego 2020 r. w sprawie sposobów sprawdzania dotrzymania dopuszczalnych poziomów pól elektromagnetycznych w środowisku (Dz.U. 2022 poz. 2630, pkt 26).

„Bez pisemnej zgody Laboratorium niniejsze sprawozdanie nie może być powielane inaczej, jak tylko w całości. Ponadto wyniki dotyczą tylko badanych obiektów przywołanych w niniejszym sprawozdaniu z badań”

Załącznik 2. Widok pionów pomiarowych

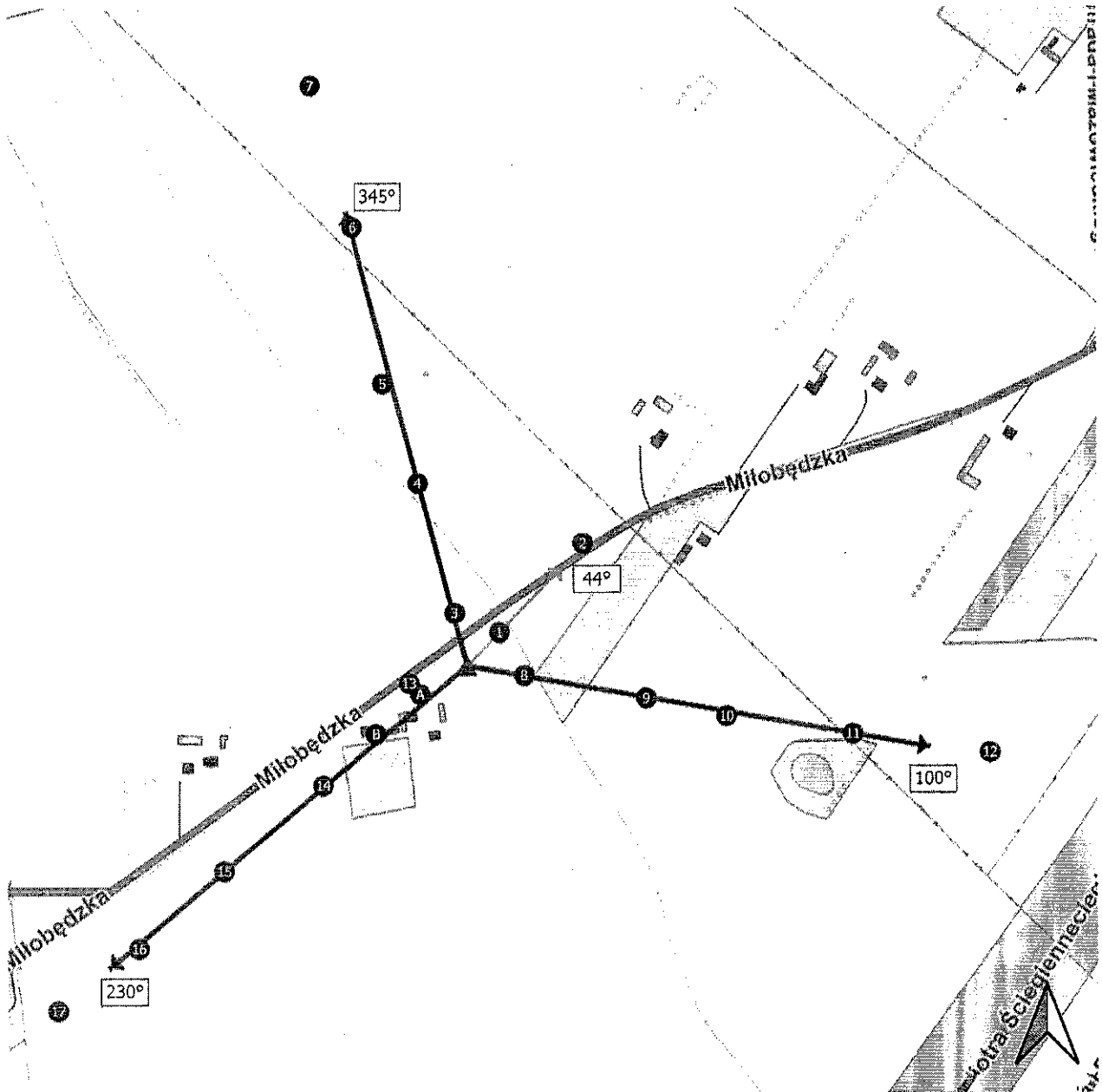

LEGENDA:

- pion pomiarowy
- ▲ inna instalacja radiokomunikacyjna
- ▲ instalacja radiokomunikacyjna dla której wykonano pomiar
- ➔ antena sektorowa
- ➞ antena radioliniowa
- ▨ brak dostępu

Pomiary wykonano do odległości:
- dla az. 100° - 470 metrów
- dla az. 230° - 460 metrów
- dla az. 345° - 470 metrów

Skala: 1:5500

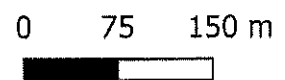

Załącznik 3. Załączniki graficzne.

