

ZARZĄD POWIATU

w Sierpcu ul. Świętokrzyska 2 a

Wydział ..BRZ.....

Rok ..2008.....

Nr sprawy ..17.....

SPRAWA

PROTOKÓŁ NR 64/2008 Z POSIEDZENIA
ZARZĄDU POWIATU W SIERPCU
Z DNIA 08 MAJA 2008r.

Rozpoczęto ..08.05.2008r.....

Zakończono ..08.05.2008r.....

PROTOKÓŁ Nr 64/2008
z posiedzenia Zarządu Powiatu w Sierpcu
w dniu 08 maja 2008r.

Przewodniczył: Pan Sławomir Fułek – Starosta Sierpecki.

Protokołowała: Magdalena Piotrowska – inspektor.

Na stan 5 członków Zarządu w posiedzeniu uczestniczyło 5 zgodnie z załączoną listą obecności, która stanowi zał. Nr 1 do niniejszego protokołu.

Spoza grona członków Zarządu w posiedzeniu uczestniczyli: Pani Zuzanna Samul – Sekretarz Powiatu, Pan Stanisław Pijankowski – Skarbnik Powiatu, Pan Stanisław Markuszewski – kierownik Zarządu Dróg Powiatowych w Sierpcu, Pan Zbigniew Czajkowski – p.o. Naczelnika Wydziału Oświaty, Rozwoju i Spraw Społecznych oraz pan Wojciech Rzeszotarski – Naczelnik Wydziału Geodezji i Gospodarki Nieruchomościami.

Porządek posiedzenia.

1. Otwarcie posiedzenia.
2. Przyjęcie porządku dziennego posiedzenia.
3. Podjęcie uchwały zmieniającej uchwałę Nr 337/58/08 Zarządu Powiatu w Sierpcu z dnia 04.04.2008r. w sprawie wyrażenia zgody na udzielenie zamówienia publicznego dotyczącego przebudowy drogi powiatowej nr 3739W II etap Rościszewo – Jaworowo w 2008r.
4. Podjęcie uchwały zmieniającej uchwałę Nr 334/58/08 Zarządu Powiatu w Sierpcu z dnia 01.04.2008r. w sprawie wyrażenia zgody na udzielenie zamówienia publicznego dotyczącego przebudowy drogi powiatowej nr 3761W II etap Białyszewo – Gozdowo w 2008 roku.
5. Podjęcie uchwały w sprawie wyrażenia zgody na udzielenie zamówienia publicznego na wykonanie przebudowy drogi powiatowej nr 3766W Bożewo – Głuchowo w 2008 roku.
6. Podjęcie uchwały w sprawie wyrażenia zgody na udzielenie zamówienia publicznego na wykonanie przebudowy drogi powiatowej nr 3729W Malanowo – Dobaczewo w 2008 roku.
7. Podjęcie uchwały w sprawie wyrażenia zgody na udzielenie zamówienia publicznego na wykonanie przebudowy drogi powiatowej nr 3765W Bożewo – Cieślin w 2008 roku.
8. Podjęcie uchwały w sprawie wyrażenia zgody na sprzedaż zdemontowanych przęseł ogrodzenia nauczycielom oraz pracownikom administracji i obsługi zatrudnionym w Liceum Ogólnokształcącym im. mjra Henryka Sucharskiego w Sierpcu.
9. Podjęcie uchwały w sprawie wniesienia pod obrady Rady Powiatu w Sierpcu projektu uchwały w sprawie przystąpienia do realizacji projektu dotyczącego Priorytetu IX, działania 9.2 w ramach Programu

Ad pkt 3 i 4

Kierownik Zarządu Dróg Powiatowych w Sierpcu wystąpił z wnioskiem do Zarządu Powiatu o:

- zmianę uchwały nr 337/58/08 Zarządu Powiatu w Sierpcu z dnia 01.04.2008r. w sprawie wyrażenia zgody na udzielenie zamówienia publicznego dotyczącego przebudowy drogi powiatowej nr 3739W II etap Rościszewo – Jaworowo w 2008 roku.
- zmianę uchwały nr 334/58/08 Zarządu Powiatu w Sierpcu z dnia 01.04.2008r. w sprawie wyrażenia zgody na udzielenie zamówienia publicznego dotyczącego przebudowy drogi powiatowej nr 3761W II etap Białyszewo – Gozdowo w 2008 roku.

/Wniosek stanowi załącznik Nr 2 do niniejszego protokołu/.

Obecny na posiedzeniu Zarządu Powiatu Pan Stanisław Markuszewski – Kierownik Zarządu Dróg Powiatowych w Sierpcu wyjaśnił, iż zmiana wynika z tego, że kosztorys inwestorski przewidywał kwotę 275.581,00 zł natomiast jedyna firma, która stanęła do przetargu przewyższała kwotę z kosztorysu inwestorskiego o 977,14 zł. Pan Kierownik zwraca się z prośbą do Zarządu Powiatu o przyjęcie uchwały zwiększającej o 977,14 zł co pozwoli na wykonanie tego zadania w terminie.

Pan Starosta spytał członków Zarządu, czy mają pytania do Pana Kierownika.

Pan Adam Pijankowski- członek Zarządu oznajmił, iż szacunkowa wartość zamówienia brutto wynosi 276.558,01 zł i spytał jak to się ma do naszych ustaleń, że ze strony powiatu miało być 200 tys zł i ze strony Wójta gminy Rościszewo 200 tys zł.

Pan Markuszewski wyjaśnił, że jest 400 tys zł w ramach porozumienia pomiędzy gminą Rościszewo a Starostwem Powiatowym w Sierpcu. Zostają pieniądze, za które jest przygotowywana dokumentacja na miejscowość Zawady na kanalizację i będzie drugi przetarg na Chwały.

Pan Adam Pijankowski spytał, jak wygląda kwestia obiecanych pieniędzy z zewnątrz na drogę w miejscowości Puszcza.

Pan Kierownik stwierdził, że jeszcze do końca nie jest znany los pieniędzy na drogę w Puszczy, ale z wcześniejszych informacji, które pozyskał Pan Kierownik będzie to 50 tys zł ze strony Urzędu Marszałkowskiego i 50 tys zł ze strony powiatu.

Członkowie Zarządu po zapoznaniu się z przedłożonymi projektami uchwał i wysłuchaniu wyjaśnień kierownika Zarządu Dróg Powiatowych w Sierpcu podjęli jednogłośnie:



U C H W A Ł Ę Nr 361/64/08
zmieniającą uchwałę nr 337/58/08 Zarządu Powiatu w Sierpcu z dnia
01.04.2008r. w sprawie wyrażenia zgody na udzielenie zamówienia
publicznego dotyczącego przebudowy drogi powiatowej nr 3739W II etap
Rościszewo – Jaworowo w 2008 roku.

/Uchwała stanowi zał. Nr 3 do niniejszego protokołu/.

U C H W A Ł Ę Nr 362/64/08
zmieniającą uchwałę nr 334/58/08 Zarządu Powiatu w Sierpcu z dnia
01.04.2008r. w sprawie wyrażenia zgody na udzielenie zamówienia
publicznego dotyczącego przebudowy drogi powiatowej nr 3761W II etap
Białyszewo – Gozdowo w 2008 roku.

/Uchwała stanowi zał. Nr 4 do niniejszego protokołu/.

Ad pkt 5

Pan Starosta przedstawił projekt uchwały w sprawie wyrażenia zgody na udzielenie zamówienia publicznego na wykonanie przebudowy drogi powiatowej nr 3766W Bożewo – Głuchowo w 2008 roku.

Członkowie Zarządu po zapoznaniu się z przedłożonym projektem uchwały podjęli jednogłośnie:

U C H W A Ł Ę Nr 363/64/08
w sprawie wyrażenia zgody na udzielenie zamówienia publicznego na wykonanie przebudowy drogi powiatowej nr 3766W Bożewo – Głuchowo w 2008 roku.

/Uchwała stanowi zał. Nr 5 do niniejszego protokołu/.

Ad pkt 6

Pan Starosta przedstawił projekt uchwały w sprawie wyrażenia zgody na udzielenie zamówienia publicznego na wykonanie przebudowy drogi powiatowej nr 3729W Malanowo – Dobaczewo w 2008 roku.

Członkowie Zarządu po zapoznaniu się z przedłożonym projektem uchwały podjęli jednogłośnie:

U C H W A Ł Ę Nr 364/64/08
w sprawie wyrażenia zgody na udzielenie zamówienia publicznego na wykonanie przebudowy drogi powiatowej nr 3729W Malanowo – Dobaczewo w 2008 roku.

/Uchwała stanowi zał. Nr 6 do niniejszego protokołu/.

Wobec zaistniałej sytuacji Pan Markuszewski poprosi Pana Adama Lipińskiego o skonfrontowanie tego ponieważ Pan Adam Lipiński powiedział, że możemy jechać i obejrzeć samochód. Pan Markuszewski proponował zarówno Panu Zasadowskiemu jak i Panu Lipińskiemu wyjazd.

Pan Starosta spytał, czy zdaniem Pana Markuszewskiego procedura przetargowa na ten samochód została przeprowadzona prawidłowo.

Pan Kierownik oświadczył, że procedura została przygotowana prawidłowo i nie ma zastrzeżeń. Wszystkie stosowne dokumenty przygotowywał zastępca Pan Borowski i dołożył maksimum staranności, aby wszystko było zgodne.

Następnie Pan Starosta chciałby się dowiedzieć, dlaczego Pan Markuszewski używa pieczętki „Kierownik Zarządu Dróg Powiatowych, mimo, że Pan Starosta zwracał kilkakrotnie uwagę.

Pan Markuszewski zapewnił, że natychmiast to zmieni. Nie zrobił tego wcześniej ponieważ był bardzo zajęty.

W dalszej części posiedzenia Pan Starosta zapoznał członków Zarządu z pismem, jakie Zarząd Dróg Powiatowych wystosował do Zakładu Gospodarki Mieszkaniowej w Sierpcu. Z pisma wynika, że Zarząd Dróg Powiatowych zleca wykonanie oczyszczania ulic powiatowych na terenie miasta Sierpca przy pomocy zmiatarki mechanicznej. Ilość godzin pracy zostanie określona i potwierdzona przez pracownika Zarządu Dróg Powiatowych w Sierpcu. Za wykonanie wyżej wymienionej usługi kwota zostanie określona po jej wykonaniu i odbiorze. Suma za całkowite wykonanie ww. usługi zostanie wyliczona w odbiorze liczby godzin pracy potwierdzonej przez pracownika ZDP oraz stawki za jedną godzinę pracy. Należność za wykonaną usługę zostanie uregulowana z konta bankowego w terminie 14 dni od daty dostarczenia faktury.

Pan Starosta zwracając się do Pana Kierownika poprosił o skomentowanie tego ponieważ dla Pana Starosty jest to brak dbałości o finanse Zarządu Dróg Powiatowych. Nie jest podana ani stawka za godzinę ani ilość godzin.

Pan Stanisław Markuszewski spytał Pana Starostę skąd posiada te dokumenty.

Pan Starosta oznajmił, iż nie musi się tłumaczyć skąd to ma.

Wobec tego Pan Markuszewski oświadczył, że ten kto skserował Panu Staroście te dokumenty nie skserował wszystkiego ponieważ jeszcze Pan Markuszewski posiada protokół z negocjacji z Dyrektorem ZGM w Sierpcu. Stało się to tak, że kierownik dał zlecenie a wcześniej odbyły się negocjacje. Pan kierownik ma to u siebie tylko w innej teczce a ten, który to skserował i doniósł to panu nie dostarczył kompletu dokumentów i wprowadził pana w błąd.

Pan Starosta powiedział, że z pisma nie wynika, że są do tego załączone jakies dokumenty.

Pan Kierownik uważa, że Pan Starosta nie powinien tego wątku ciągnąć dalej ponieważ w Płocku za taką zmiatarkę trzeba zapłacić trzy razy więcej a tu jest trzy razy taniej. Pan Markuszewski dostarczy protokół z negocjacji i Pan Starosta się przekona, że jest to taniej.

Według Starosty po pierwsze nie po to stworzyliśmy ekipę sprzątającą i zatrudniliśmy w Zarządzie Dróg Powiatowych dwie osoby, które mają się tym zajmować żeby zlecać jakiejś firmie wykonanie prac a po drugie budzi wątpliwości, że Zakład Gospodarki Mieszkaniowej, którego Dyrektorem jest radny powiatowy takie zlecenie przyjmuje.

Pan Markuszewski oznajmił, iż drugiego takiego zakładu na terenie Sierpca nie ma.

Zdaniem Pana Starosty nie musi to być firma z Sierpca.

Pan Stanisław Markuszewski wyjaśnił, że pracownicy Zarządu Dróg Powiatowych dwa tygodnie sprząтали łopatami i zgarniali piach z ulic powiatowych na terenie miasta. Być może popełniłem błąd że wykazałem daleko idącą troskę bo mogłem to zostawić i zamiatarki nie wynajmować.

Ponadto Pan Kierownik poinformował, że w dniu dzisiejszym spotkał się z przedstawicielem Szkoły Głównej Handlowej w Warszawie, który przyjął ode mnie dokumenty dotyczące programu wsparcia drogi Ligowo – Sierpc. Pan Markuszewski przygotował dokumenty łącznie z dwudniowym liczeniem pojazdów w czterech punktach drogi Ligowo – Sierpc tj. w Mieszczku, w Żochowie, na skrzyżowaniu do Dobaczewa i czwarty punkt był w Ligowie. Pojazdy były liczone od godziny 6.00 do 22.00. Pan Kierownik podkreślił, że to opracowanie, które zrobił nie mieści się w żadnym zakresie jego obowiązków dlatego że Starosta zlecił wykonanie Strategii Rozwoju Lokalnego Pani Barbarze Listkiewicz + Charubie. Pan Markuszewski oznajmił, iż system komunikacji sieci drogowej zawiera raptem trzy zdania i Pan Kierownik będąc na spotkaniu z Panią Charubą powiedział wprost, że ta Strategia dotycząca dróg nadaje się do kosztu. Pani Haruba przyznała rację. Pan Markuszewski powiedział o wymogach unijnych i o dyrektywie unijnej, która stawia wymogi do wniosków jak powinny być wypełnione wnioski. Pan Kierownik opracował program na 7 stron i pan z SGH przyznał, że nikt jeszcze tak tego nie opracował, inne Rady mają gotowce i doradził, żeby swoje opracowanie zgrać na dyskietkę, aby nikt z tego więcej nie korzystał. Pan Kierownik poświęcił swój wolny czas, i nie wie, czy może nawet liczyć na Pana Starosty uznanie czy Zarządu Powiatu. Do tego wniosku będzie potrzebna decyzja, czy w końcu trzeciego kwartału Starostwo będzie stać na 15% środków a jeżeli nie to musielibyśmy się ograniczyć tylko do ogłoszenia przetargu w IV kwartale. Jego skuteczne rozstrzygnięcie i realizację rozłożyć na 2 lata tj. 2009-2010. Pan Kierownik nie oczekuje od Zarządu Powiatu natychmiastowej odpowiedzi, ale jutro Pan Kierownik chciałby taką informację od Skarbnika otrzymać.

Pan Starosta poprosił, aby Pan Kierownik złożył to na piśmie a Zarząd ustosunkuje się na najbliższym posiedzeniu.

Skarbnik Powiatu Pan Stanisław Pijankowski poinformował, że w uchwale budżetowej na 2008 rok jest zapis, że Rada Powiatu upoważnia Zarząd do zaciągania zobowiązań na wieloletnie programy inwestycyjne to znaczy jeżeli będzie rozstrzygnięty konkretny przetarg na drogę z wykonawcą możemy

podpisać umowę na realizację tego zadania bez zagwarantowania środków w budżecie na ten rok czyli do realizacji na rok następny.

Kolejna sprawa jaką poruszył Pan Stanisław Markuszewski dotyczy uporządkowania drewna opałowego. Często zarząd dróg wycina krzaki bądź drobne drzewa i zabierają to pracownicy bądź inni zainteresowani. Pan Kierownik chciałby uporządkować tą sprawę prawnie. Pan Markuszewski ściągnie ceny z nadleśnictwa i będzie chciał sprzedawać ścięte drzewo a pieniądze przeznaczy na bieżące utrzymanie zarządu dróg.

Pan Starosta uważa, że pomysł nie jest zły i zwrócił się do Kierownika, aby złożył taką propozycję na piśmie.

Ponieważ więcej pytań do Pana Kierownika nie był Pan Starosta podziękował za przybycie.

Pan Sławomir Fułek korzystając z tego, że jeszcze nie został zakończony ten punkt porządku posiedzenia poinformował, że w sprawie przetargu na samochód, który został zakupiony do Zarządu Dróg Powiatowych w Sierpcu rozmawiał z dwoma prawnikami, którzy stwierdzili, że doszło tutaj do poważnego naruszenia ustawy o zamówieniach publicznych gdyż analizując koperty na przetarg wpłynęły one z datą wcześniejszą zanim Zarząd Powiatu ogłosił przetarg na zakup samochodu, poza tym kwota za którą samochód został zakupiony jest identyczna z maksymalną kwotą, jaka została określona w budżecie powiatu. Największym problemem jest wycena przez rzeczoznawcę wartości tego pojazdu, która jest prawie o 100% niższa od wartości zakupionego pojazdu. Rzeczoznawca wycenił samochód na kwotę 74.600 zł a został zakupiony za 140.300 zł. Pan Starosta poprosił członków Zarządu, aby wypowiedzieli się w tej sprawie.

Pan Adam Pijankowski spytał, ile wpłynęło ofert.

Pan Starosta oznajmił, iż była tylko jedna oferta.

Pan Paweł Kaźmierczak – stwierdził, że w komisji przetargowej nie uczestniczy Kierownik tylko są wyznaczone osoby i to one odpowiadają za procedurę przetargu a Kierownik nie ma na to wpływu.

Zdaniem członka Zarządu Powiatu Pana Adama Pijankowskiego jeżeli weźmiemy za przykład, że chcemy kupić samochód i mamy do dyspozycji np. 10.000 to szukamy najlepszych ofert natomiast tutaj zadziwiające jest to, że wydana została równowartość kwoty przeznaczonej na zakup samochodu. Uważa, że Kierownik Zarządu Dróg Powiatowych powinien zorientować się z jakiego rocznika samochód o wymaganych parametrach mógłby zakupić. Jest to sprawa niepokojąca a poza tym trzeba uwzględnić wycenę rzeczoznawcy.

Pan Starosta chciałby zwrócić uwagę na powagę sytuacji. Jeżeli tym tematem się dokładnie nie zajmiemy to będziemy rozliczeni za niegospodarność. Pan Starosta poprosił, aby członkowie Zarządu zwrócili uwagę na datę wpłynięcia oferty a datę podjęcia Uchwały Zarządu Powiatu o przeprowadzeniu przetargu. Uchwała została podjęta dwa dni później. Jak może być oferta datowana dwa dni wcześniej zanim zostanie ogłoszony przetarg. Zdaniem Pana Starosty

przetarg był ustawiony pod konkretnego oferenta. Sprawa zakupu samochodu dla Zarządu Dróg Powiatowych jest o tyle ważna, że w tej kwestii należy spotkać się na najbliższym Zarządzie. Pan Starosta zaproponował, aby członkowie Zarządu zapoznali się z całą dokumentacją przetargową jak i wyceną eksperta. Pan Starosta zaproponował, że Zarząd Powiatu odbędzie się dnia 13 maja 2008r. (wtorek) o godzinie 14.00.

Ad pkt 8

Wydział Oświaty, Rozwoju i Spraw Społecznych wystąpił z wnioskiem w sprawie wyrażenia zgody na sprzedaż zdemontowanych przęseł ogrodzenia nauczycielom oraz pracownikom administracji i obsługi zatrudnionym w Liceum Ogólnokształcącym im. Mjra Henryka Sucharskiego w Sierpcu.

/Wniosek stanowi zał. Nr 8 do niniejszego protokołu/.

Członkowie Zarządu po wysłuchaniu projektu uchwały w przedmiotowej sprawie podjęli jednogłośnie:

U C H W A Ł Ę Nr 366/64/08

w sprawie wyrażenia zgody na sprzedaż zdemontowanych przęseł ogrodzenia nauczycielom oraz pracownikom administracji i obsługi zatrudnionym w Liceum Ogólnokształcącym im. Mjra Henryka Sucharskiego w Sierpcu.

/Uchwała stanowi zał. Nr 9 do niniejszego protokołu/.

Ad pkt 9

Wydział Oświaty, Rozwoju i Spraw Społecznych wystąpił z wnioskiem o wniesienie pod obrady Rady Powiatu projektu uchwały w sprawie przystąpienia do realizacji projektu dotyczącego Priorytetu IX, działania 9.2 w ramach Programu Operacyjnego Kapitał Ludzki na lata 2007-2013 finansowanego z Europejskiego Funduszu Społecznego oraz z budżetu państwa.

/Wniosek stanowi zał. Nr 10 do niniejszego protokołu/.

P. Zbigniew Czajkowski – p.o. Naczelnika Wydziału ORS w uzupełnieniu przedłożonych materiałów oznajmił, iż głównym celem projektu jest zdiagnozowanie potrzeb rynku pracy w subregionie ciechanowskim pod kątem zwiększenia możliwości dopasowania struktury kształcenia zawodowego dla potrzeb lokalnych rynków pracy. Zgromadzenie i analiza danych pozwoli na opracowanie „mapy zatrudnienia” absolwentów szkół ponadgimnazjalnych w subregionach, do których zaliczono powiaty: ciechanowski, mławski, żuromiński, płoński, pułtuski, ostrołęcki, przasnyski, sierpecki, ostrowski i makowski. Koszt partycypacji w tym projekcie będzie wynosił około 4 tyś zł.

Członkowie Zarządu po wysłuchaniu projektu uchwały w przedmiotowej sprawie podjęli jednogłośnie:



U C H W A Ł Ę Nr 367/64/08

w sprawie wniesienie pod obrady Rady Powiatu projektu uchwały w sprawie przystąpienia do realizacji projektu dotyczącego Priorytetu IX, działania 9.2 w ramach Programu Operacyjnego Kapitał Ludzki na lata 2007-2013 finansowanego z Europejskiego Funduszu Społecznego oraz z budżetu państwa.

/Uchwała stanowi zał. Nr 11 do niniejszego protokołu/.

Ad pkt 10

Wydział Oświaty, Rozwoju i Spraw Społecznych wystąpił z wnioskiem do Zarządu Powiatu o zajęcie stanowiska w sprawie przeprowadzenia konkursów na Dyrektora Technikum Nr 2 w Studzieńcu, Dyrektora Poradni Psychologiczno – Pedagogicznej w Sierpcu oraz Dyrektora Specjalnego Ośrodka Szkolno – Wychowawczego w Sierpcu.

/Wniosek stanowi zał. Nr 12 do niniejszego protokołu/.

Pan Zbigniew Czajkowski – p.o. Naczelnika Wydziału Oświaty, Rozwoju i Spraw Społecznych oznajmił, że jeżeli chodzi o konkurs na Dyrektora Technikum Nr 2 w Studzieńcu jest obligatoryjny ponieważ Pani Dyrektor Butajło miała powierzenie do końca czerwca. Niezbędne jest ogłoszenie konkursu na stanowisko Dyrektora Technikum Nr 2 w Studzieńcu do okresu wygaszenia nauki w szkole czyli na 14 miesięcy. W przypadku, kiedy konkurs nie zostanie rozstrzygnięty to do powiatu będzie należało powierzenie komuś pełnienie obowiązków.

Jeżeli chodzi o kolejne dwie osoby tzn. Panią Annę Sobocińską i Pana Włodzimierza Szadkowskiego istnieje możliwość powierzenia stanowiska przez organ prowadzący po zasięgnięciu opinii rady szkoły lub placówki i rady pedagogicznej w uzgodnieniu z kuratorem oświaty bez przeprowadzenia procedury konkursowej.

W Poradni Psychologiczno – Pedagogicznej w Sierpcu najprawdopodobniej trzeba będzie ogłosić konkurs ponieważ Pani Anna Sobocińska nie jest zainteresowana tym, żeby przedłużać bez konkursu.

Pan Andrzej Twardowski – Wicestarosta zawniósł, aby w Poradni Psychologiczno – Pedagogicznej i Technikum Nr 2 w Studzieńcu ogłosić konkurs i dokumenty przygotować już na następny Zarząd a Panu Włodzimierzowi Szadkowskiemu przedłużyć powierzenie stanowiska. Jest to specyficzna placówka a Pan Szadkowski świetnie sobie radzi.

Wobec tego Pan Starosta spytał członków Zarządu, kto jest za propozycją Wicestarosty, aby ogłosić konkursy na Dyrektora Technikum Nr 2 w Studzieńcu i Poradni Psychologiczno – Pedagogicznej w Sierpcu natomiast Panu Włodzimierzowi Szadkowskiemu przedłużyć powierzenie stanowiska.

Głosowanie 4 – za
1 – wstrzymujący się

Ad pkt 11

Wydział Zarządzania Środowiskiem wystąpił z wnioskiem do Zarządu Powiatu o zaopiniowanie projektu „Programu ochrony środowiska dla Gminy Sierpc na lata 2007-2015” w tym „Aktualizacji planu gospodarki odpadami dla Gminy Sierpc”.

/Wniosek wraz z pismem Wójta Gminy Sierpc stanowi zał. Nr 13 do niniejszego protokołu/.

Członkowie Zarządu po wysłuchaniu projektu uchwały w przedmiotowej sprawie podjęli jednogłośnie:

U C H W A Ł Ę Nr 368/64/08

w sprawie zaopiniowania projektu „Programu ochrony środowiska dla gminy Sierpc na lata 2007-2015 wraz z „Planem gospodarki odpadami dla Gminy Sierpc”

/Uchwała stanowi zał. Nr 14 do niniejszego protokołu/.

Ad pkt 12

Skarbnik Powiatu Pan Stanisław Pijankowski przedstawił projekt uchwały zmieniającej uchwałę nr 319/56/08 Zarządu Powiatu w Sierpcu z dnia 17 marca 2008 roku w sprawie udzielenia pożyczki z budżetu powiatu dla Samodzielnego Publicznego Zespołu Zakładów Opieki Zdrowotnej w Sierpcu.

Członkowie Zarządu po zapoznaniu się z przedłożonym projektem uchwały podjęli jednogłośnie:

U C H W A Ł Ę Nr 369/64/08

zmieniającą uchwałę nr 319/56/08 Zarządu Powiatu w Sierpcu z dnia 17 marca 2008 roku w sprawie udzielenia pożyczki z budżetu powiatu dla Samodzielnego Publicznego Zespołu Zakładów Opieki Zdrowotnej w Sierpcu.

/Uchwała stanowi zał. Nr 15 do niniejszego protokołu/.

Ad pkt 13

Skarbnik Powiatu Pan Stanisław Pijankowski przedstawił projekt uchwały zmieniającej uchwałę nr 347/59/08 Zarządu Powiatu w Sierpcu z dnia 04 kwietnia 2008 roku w sprawie udzielenia pożyczki z budżetu powiatu dla Samodzielnego Publicznego Zespołu Zakładów Opieki Zdrowotnej w Sierpcu.

Członkowie Zarządu po zapoznaniu się z przedłożonym projektem uchwały podjęli jednogłośnie:

U C H W A Ł Ę Nr 370/64/08
zmieniającą uchwałę nr 347/59/08 Zarządu Powiatu w Sierpcu z dnia 04 kwietnia 2008 roku w sprawie udzielenia pożyczki z budżetu powiatu dla Samodzielnego Publicznego Zespołu Zakładów Opieki Zdrowotnej w Sierpcu.

/Uchwała stanowi zał. Nr 16 do niniejszego protokołu/.

Ad pkt 14

Skarbnik Powiatu Pan Stanisław Pijankowski przedstawił projekt uchwały w sprawie zwiększenia dochodów i wydatków budżetu powiatu oraz dokonania zmian w planie wydatków budżetu na 2008 rok i zapoznał członków Zarządu na czym te zmiany polegają.

Członkowie Zarządu po zapoznaniu się z przedłożonym projektem uchwały podjęli jednogłośnie:

U C H W A Ł Ę Nr 371/64/08
w sprawie zwiększenia dochodów i wydatków budżetu powiatu oraz dokonania zmian w planie wydatków budżetu na 2008 rok.

/Uchwała stanowi zał. Nr 17 do niniejszego protokołu/.

Ad pkt 15

Starosta Pan Sławomir Fułek zapoznał członków Zarządu Powiatu z projektem uchwały w sprawie wyrażenia zgody na udzielenie zamówienia na ubezpieczenie mienia i odpowiedzialności Powiatu Sierpeckiego.

Członkowie Zarządu po zapoznaniu się z przedłożonym projektem uchwały podjęli jednogłośnie:

U C H W A Ł Ę Nr 372/64/08
w sprawie wyrażenia zgody na udzielenie zamówienia na ubezpieczenie mienia i odpowiedzialności Powiatu Sierpeckiego.

/Uchwała stanowi zał. Nr 18 do niniejszego protokołu/.

Ad pkt 16

Sprawy różne.

- Pan Starosta Fułek poprosił obecnego na posiedzeniu Zarządu Pana Wojciecha Rzeszotarskiego – Naczelnika Wydziału Geodezji i Gospodarki

Nieruchomościom, aby przedstawił sprawę budynku przy ulicy Piastowskiej (kasyno).

Pan Wojciech Rzeszotarski poinformował, że wpłynął wniosek z Komendy Wojewódzkiej Policji z siedzibą w Radomiu o wygaszenie prawa trwałego zarządu nieruchomości położonej w Sierpcu przy ul. Piastowskiej 24b. Wcześniej było pismo ze Stacji Sanitarno – Epidemiologicznej w Sierpcu kierowane do Przewodniczącego Rady Powiatu o zainteresowaniu pozyskaniem tej nieruchomości przez Sanepid. Badając tą sprawę Pan Naczelnik zbadał ją jak się przedstawiała w przeszłości. Otóż nieruchomość ta była w przeszłości wywłaszczona- jak to określono w akcie notarialnym - pod spółdzielcze budownictwo mieszkaniowe. W związku z tym, że nie jest w ten sposób wykorzystywana w każdej chwili byli właściciele mogą uzyskać zwrot tej nieruchomości lub spadkobiercy jeżeli by się o taki zwrot starali. W tej chwili tą nieruchomością dysponuje Skarb Państwa. Zgodnie z art. 47 ust. 2 ustawy o gospodarce nieruchomościami właściwy organ czyli Starosta wydaje decyzję o wygaśnięciu trwałego zarządu na wniosek jednostki organizacyjnej po uzyskaniu możliwości zagospodarowania nieruchomości w ciągu 18 miesięcy od dnia złożenia wniosku. Chodzi o to, że nie mają tu zastosowania przepisy Kodeksu Postępowania Administracyjnego, że mamy 30 dni na wydanie tej decyzji tylko jest 18 miesięcy na wydanie decyzji po uzyskaniu możliwości zagospodarowania tej nieruchomości. Była jeszcze rozważana możliwość udostępnienia w części pomieszczeń Powiatowemu Centrum Pomocy Rodzinie w Sierpcu a właścicielem jest w tej chwili Skarb Państwa może przekazywać władanie nieruchomości tylko jednostkom organizacji Skarbu Państwa natomiast PCPR w Sierpcu jest powiatową jednostką organizacyjną. Są możliwe dwie drogi postępowania tzn. najpierw ustanowić odrębną własność lokalu na piętrze i na parterze, podjąć starania żeby Starosta po uzyskaniu zgody Wojewody przekazał w części budynek na potrzeby PCPR w Sierpcu. Druga droga byłaby taka, że należałoby zmobilizować Powiatową Stację Sanitarno – Epidemiologiczną, żeby złożyła wniosek skierowany do Starosty Sierpeckiego ustanawiając trwały zarząd na rzecz Powiatowej Stacji Sanitarno – Epidemiologicznej w Sierpcu. We wniosku powinien się znaleźć okres, na jaki ten trwały zarząd ma być ustanowiony, cel na jaki nieruchomość ma być oddana w trwały zarząd, termin zagospodarowania na potrzeby Stacji i Statut Sanepidu.

Pan Starosta oznajmił, iż w dniu dzisiejszym z tematem zostaliśmy zapoznani i do tego powrócimy.

- Pan Sławomir Fułek - Starosta Sierpecki oznajmił, iż Pan Marek Kuczmarski – Dyrektor SP ZZOZ w Sierpcu złożył „Propozycje wniosków inwestycyjnych z Funduszy Unii Europejskiej dla Samodzielnego Publicznego Zespołu Zakładów Opieki Zdrowotnej w Sierpcu na lata 2008 –



2013” w celu wyrażenia opinii w przedmiotowej sprawie przez Zarząd Powiatu w Sierpcu.

/pismo przewodnie wraz z dokumentacją stanowi załącznik nr 19 do niniejszego protokołu/.

Dyskusji w tym temacie nie było, członkowie Zarządu Powiatu jednogłośnie pozytywnie zaopiniowali przedłożone dokumenty.

- Powiatowe Centrum Pomocy Rodzinie w Sierpcu realizując zalecenia pokontrolne Komisji Rewizyjnej Rady Powiatu składa informację o zamiarze przeniesienia składu orzekającego z Liceum Ogólnokształcącego w Sierpcu do siedziby Powiatowego Centrum Pomocy Rodzinie w Sierpcu.

/Pismo wraz załącznikami stanowi zał. Nr 20 do niniejszego protokołu/. Członkowie Zarządu przyjęli informację do akceptującej wiadomości.

- Kolejna sprawa dotyczy wniosku Komisji Rewizyjnej Rady Powiatu. Na poprzednim posiedzeniu Zarządu Powiatu Komisja Rewizyjna wniosowała o wystąpienie do Dyrektora SP ZZOZ o imienny wykaz zobowiązań. Pan Starosta oznajmił, iż wystąpił do Dyrektora w tej sprawie. Pan Dyrektor przedstawił wykaz zobowiązań wg ewidencji na dzień 31 marca 2008 roku.

/Wykaz stanowi zał. Nr 21 do niniejszego protokołu/.

Na wniosek Komisji zostanie udzielona odpowiedź.

- Wydział Oświaty, Rozwoju i Spraw Społecznych wnioskuje o zajęcie stanowiska w związku ze złożonym pismem Komendy powiatowej Policji w Sierpcu w sprawie organizacji w dniu 29 maja 2008r. przy współudziale samorządów lokalnych powiatu sierpeckiego festynu rekreacyjno – sportowego pod nazwą „Z Nami Bezpieczniej”.

/Pismo stanowi zał. Nr 22 do niniejszego protokołu/.

Pan Zbigniew Czajkowski dodał, że co do sposobu finansowania to w ubiegłym roku ze strony powiatu był to wsad do kotła. W tym roku padła taka sama propozycja oraz Pan Zbigniew Czajkowski został poproszony o poprowadzenie tej imprezy.

Pan Starosta spytał członków Zarządu, kto jest za dofinansowaniem tej imprezy

W głosowaniu przy dwóch głosach - „za”, dwóch głosach – „przeciw” i jednym głose – „wstrzymującym się” wniosek w sprawie dofinansowania nie został przegłosowany.

- Pan Szczepan Jamiołkowski – członek Zarządu zawniioskował do Pana Starosty, aby zainteresował się wpisami na stronie internetowej Forum Sierpeckie. Wpisy obrażają zarówno pracowników i radnych. Trzeba to przerwać i zgłosić do prokuratury a Pan Starosta jest osobą władną i powinien się tym zająć.

- Członkowie Zarządu powrócili do sprawy Strategii. Poproszony na posiedzenie Zarządu Pan Zdzisław Dumowski oznajmił, iż nasza Strategia w niezwykle skromny sposób obejmuje problem modernizacji dróg natomiast



Plan Rozwoju Lokalnego jest nastawiony na drogi. Proponowaliśmy Pani Barbarze Listkiewicz - Charubie, aby poprawiła Strategię. Uaktualnienie będzie kosztowało 2.000 zł a opracowanie Strategii około 30 tyś zł.



Pan Zdzisław Dumowski zaproponował, aby załącznik dotyczący infrastruktury powiatowej, który jest w Strategii przerobić według naszego życzenia bez opracowywania Strategii.

Na tym posiedzenie Zarządu Powiatu zakończono.

Protokolowała:

Magdalena Piotrowska

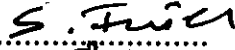
Zarząd:

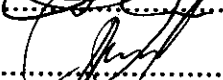
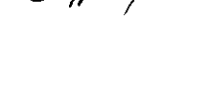



Sławomir Fułek 
Andrzej Twardowski 
Szczepan Jamiołkowski 
Paweł Kaźmierczak 
Adam Pijankowski 

Załącznik Nr 1 do protokołu

z posiedzenia Zarządu Powiatu

Nr 64, 2008 z dn. 08.05.2008 r.

**Lista obecności
członków Zarządu Powiatu w Sierpcu
na posiedzeniu w dniu 08 maja 2008r.**

Lp.	Nazwisko i imię	Funkcja	Podpis
1.	Fulek Sławomir	Starosta	
2	Twardowski Andrzej	Wicestarosta	
3	Jamiołkowski Szczepan	Członek	
4	Kaźmierczak Paweł	Członek	
5	Pijankowski Adam	Członek	

ZARZĄD DRÓG POWIATOWYCH
09 – 200 SIERPC UL. KOŚCIUSZKI 1 A TEL. FAX (024) 275-21-13. 275-77-80

Sierpiec dnia 24.04.2008r

ZDP.DT – 2. 0064 – 20, 21/2008

**Zarząd Powiatu
w Sierpcu**

Zarząd Dróg Powiatowych w Sierpcu wnosi pod obrady Zarządu Powiatu w Sierpcu projekty uchwał dotyczące:

1. Zmieniająca uchwałę nr 337/58/08 Zarządu Powiatu w Sierpcu z dnia 01.04.2008 r. w sprawie wyrażenia zgody na udzielenie zamówienia publicznego dotyczącego przebudowy drogi powiatowej nr 3739W II etap Rościszewo – Jaworowo w 2008 roku.
2. Zmieniająca uchwałę nr 334/58/08 Zarządu Powiatu w Sierpcu z dnia 01.04.2008 r. w sprawie wyrażenia zgody na udzielenie zamówienia publicznego dotyczącego przebudowy drogi powiatowej nr 3761W II etap Białyszewo – Gozdowo w 2008 roku.

KIEROWNIK
Zarządu Dróg Powiatowych
w SIERPCU

inż. Stanisław Markuszewski

UCHWAŁA NR 361/164/08
ZARZĄDU POWIATU W SIERPCU
z dnia 08.05.2008 r.

zmieniająca uchwałę nr 337/58/08 Zarządu Powiatu w Sierpcu z dnia 01.04.2008 r. w sprawie wyrażenia zgody na udzielenie zamówienia publicznego dotyczącego przebudowy drogi powiatowej nr 3739W II etap Rościszewo - Jaworowo w 2008 roku

Na podstawie art. 20 pkt 4 ustawy z dnia 21 marca 1985 r. o drogach publicznych (Dz. U. z 2004 r. Nr 204 poz. 2086 z późn. zm.) zgodnie z art. 39 ustawy Prawo Zamówień Publicznych z dnia 29 stycznia 2004 r. (Dz. U. z 2006 r. Nr 164 poz. 1163 z późn. zm.) oraz § 55 ust. 2 pkt 4 i § 60 ust. 1 Statutu Powiatu Sierpeckiego (Dz. Urz. Wojew. Mazow. z 2002 r. Nr 173 poz. 3826 z późn. zm.), Zarząd Powiatu w Sierpcu postanawia, co następuje:

§ 1.

1. Wyraża zgodę na udzielenie zamówienia publicznego dotyczącego przebudowy drogi powiatowej nr 3739W II etap Rościszewo - Jaworowo w 2008 roku – zgodnie z wnioskiem stanowiącym załącznik do niniejszej uchwały.
2. We wniosku stanowiącym załącznik do uchwały nr 337/58/08 zmienia wartość zamówienia.
3. Zmiana wartości zamówienia o której mowa w pkt 2 – zgodnie z wnioskiem stanowiącym załącznik do niniejszej uchwały.

§ 2.

Wykonanie uchwały powierza się Kierownikowi Zarządu Dróg Powiatowych w Sierpcu.

§ 3.

Uchwała wchodzi w życie z dniem podjęcia.

Zarząd:

1. Sławomir Fułek – Przewodniczący Zarządu
2. Andrzej Twardowski – członek Zarządu
3. Szczepan Jamiołkowski – członek Zarządu
4. Paweł Kaźmierczak – członek Zarządu
5. Adam Pijankowski – członek Zarządu

.....
.....
.....
.....
.....

Załącznik do uchwały Nr 361/64/08
Zarządu Powiatu w Sierpcu
z dnia 08.05.2008r.
Sierpc, dnia 24.04.2008 r.

ZDP.DT.0064 – 20/2008

WNIOSEK
o wyrażenie zgody na udzielenie zamówienia publicznego

1. WNIOSKODAWCA:
Zarząd Dróg Powiatowych w Sierpcu.
2. Rodzaj zamówienia publicznego (właściwe podkreślić):
 - a) roboty budowlane
 - b) usługi
 - c) dostawy
3. Nazwa i określenie przedmiotu zamówienia:
(przedmiot zamówienia należy określić za pomocą obiektywnych cech technicznych i jakościowych oraz podać jego ilość).
Wykonanie przebudowy drogi powiatowej Nr 3739W Rościszewo - Jaworowo II etap w 2008 roku.
4. Uzasadnienie celowości realizacji zamówienia:
**Art. 20 pkt 4 ustawy z dnia 21 marca 1985 roku o drogach publicznych.
Kosztorys inwestorski na wykonanie przebudowy drogi Nr 3739W II etap wyniósł 275.581,00 zł, natomiast zaproponowana cena przez Wykonawcę w drodze przetargu przewyższyła kwotę j.w. z kosztorysu inwestorskiego o 977,14 zł co stanowi 0,3 % całej kwoty. Świadczy to o tym, że oferta cenowa jest tak bardzo bliska i proponowałbym przyjęcie uchwały zwiększającej o 977,14 zł co pozwoli na wykonanie tego zadania w terminie do 30.06.2008 roku.**
5. Szacunkowa wartość zamówienia:

Netto	226.687,00 zł
VAT	49.871,14 zł
Brutto	276.558,14 zł
6. Sposób ustalenia wartości szacunkowej zamówienia:
Na podstawie kosztorysu ofertowego.
7. Źródło finansowania zamówienia:
Budżet Zarządu Dróg Powiatowych.
8. Termin realizacji zamówienia:
II – III kwartał 2008 roku.
9. Proponowany tryb postępowania w sprawie udzielenia zamówienia:
Przetarg nieograniczony.

10. Uzasadnienie wyboru innego trybu niż przetarg nieograniczony:

NIE DOTYCZY.

11. Proponowany skład komisji przetargowej (jeżeli wybrana procedura tego wymaga):

I. P. Obrębski Artur	– Przewodniczący Komisji
II. P. Wojciechowska Maria	– Członek Komisji
III. P. Kurantowicz Mirosław	– Członek Komisji

12. Tryb powołania komisji przetargowej:

Zarządzenie Nr 2/2008 Kierownika ZDP w Sierpcu z dnia 07.02.2008 roku.

Opinia dotycząca zabezpieczenia finansowego realizacji zamówienia:

Budżet Zarządu Dróg Powiatowych + porozumienie Nr 1/2008 z dnia 05.03.2008 r. z Urzędem Gminy Rościszewo.

GLÓWNA KSIĘGOWA

Katarzyna Makowska
.....
/podpis właściwej komórki finansowej/

KIEROWNIK
Zarządu Dróg Powiatowych
w SIERPCU

inż. Stanisław Mackuszewski
.....

/podpis wnioskodawcy/

UCHWAŁA NR 362/64/08
ZARZĄDU POWIATU W SIERPCU
z dnia 08.05.2008 r.

zmieniająca uchwałę nr 334/58/08 Zarządu Powiatu w Sierpcu z dnia 01.04.2008 r. w sprawie wyrażenia zgody na udzielenie zamówienia publicznego dotyczącego przebudowy drogi powiatowej nr 3761W II etap Białyszewo-Gozdowo w 2008 roku

Na podstawie art. 20 pkt 4 ustawy z dnia 21 marca 1985 r. o drogach publicznych (Dz. U. z 2004 r. Nr 204 poz. 2086 z późn. zm.) zgodnie z art. 39 ustawy Prawo Zamówień Publicznych z dnia 29 stycznia 2004 r. (Dz. U. z 2006 r. Nr 164 poz. 1163 z późn. zm.) oraz § 55 ust. 2 pkt 4 i § 60 ust. 1 Statutu Powiatu Sierpeckiego (Dz. Urz. Wojew. Mazow. z 2002 r. Nr 173 poz. 3826 z późn. zm.), Zarząd Powiatu w Sierpcu postanawia, co następuje:

§ 1.

1. Wyraża zgodę na udzielenie zamówienia publicznego dotyczącego przebudowy drogi powiatowej nr 3761W II etap Białyszewo-Gozdowo w 2008 roku – zgodnie z wnioskiem stanowiącym załącznik do niniejszej uchwały.
2. We wniosku stanowiącym załącznik do uchwały nr 334/58/08 zmienia wartość zamówienia.
3. Zmiana wartości zamówienia o której mowa w pkt 2 – zgodnie z wnioskiem stanowiącym załącznik do niniejszej uchwały.

§ 2.

Wykonanie uchwały powierza się Kierownikowi Zarządu Dróg Powiatowych w Sierpcu.

§ 3.

Uchwała wchodzi w życie z dniem podjęcia.

Zarząd:

1. Sławomir Fułek – Przewodniczący Zarządu
2. Andrzej Twardowski – członek Zarządu
3. Szczepan Jamiołkowski – członek Zarządu
4. Paweł Kaźmierczak – członek Zarządu
5. Adam Pijankowski – członek Zarządu

.....^{S. Fułek}
.....
.....
.....
.....

Załącznik do uchwały Nr 362/64/08
Zarządu Powiatu w Sierpcu
z dnia 08.05.2008 r.
Sierpc, dnia 24.04.2008 r.

ZDP.DT.0064 – 21/2008

WNIOSEK

o wyrażenie zgody na udzielenie zamówienia publicznego

1. WNIOSKODAWCA:

Zarząd Dróg Powiatowych w Sierpcu.

2. Rodzaj zamówienia publicznego (właściwe podkreślić):

- a) roboty budowlane
- b) usługi
- c) dostawy

3. Nazwa i określenie przedmiotu zamówienia:

(przedmiot zamówienia należy określić za pomocą obiektywnych cech technicznych i jakościowych oraz podać jego ilość).

Wykonanie przebudowy drogi powiatowej Nr 3761W Białyszewo-Gozdowo II etap w 2008 roku.

4. Uzasadnienie celowości realizacji zamówienia:

Art. 20 pkt 4 ustawy z dnia 21 marca 1985 roku o drogach publicznych.

Przebudowa drogi nr 3761W Białyszewo – Gozdowo II etap została wyceniona w kosztorysie inwestorskim na sumę 187.071,75 zł. Natomiast do przetargu w dniu 23.04.2008 roku przystąpił tylko jeden Wykonawca i zaoferował cenę 206.088,50 zł wyższą o 19.016,75 zł co świadczy o bardzo małym zainteresowaniu Wykonawców za cenę zawartą w ofercie przetargowej. Na to złożyły się co najmniej dwie przyczyny, ZDP w cenie kosztorysu ofertowego nie doszacował położenia masy bitumicznej oraz to, że w porównaniu z rokiem 2007 nastąpiły znaczne podwyżki ceny asfaltu i emulsji asfaltowej. Wójt Gminy Gozdowo i ZDP Sierpc widziałby możliwość zwiększenia naszej oferty o 19.016,75 zł co pozwoliłoby na wykonanie przebudowy tej drogi do 30.06.2008 roku. Jednocześnie chciałem zwrócić uwagę na to, że powtórzenie procedury przetargowej odwlecze w czasie i nie da gwarancji, że oferty będą niższe a na pewno wyższe ze względu na przyjęcie przez Wykonawców zleceń z początku roku 2008.

5. Szacunkowa wartość zamówienia:

Netto 168.925,00 zł
VAT 37.163,50 zł
Brutto 206.088,50 zł

6. Sposób ustalenia wartości szacunkowej zamówienia:

Na podstawie kosztorysu ofertowego.

7. Źródło finansowania zamówienia:

Budżet Zarządu Dróg Powiatowych.

8. Termin realizacji zamówienia:

II – III kwartał 2008 roku.

9. Proponowany tryb postępowania w sprawie udzielenia zamówienia:

Przetarg nieograniczony.

10. Uzasadnienie wyboru innego trybu niż przetarg nieograniczony:

NIE DOTYCZY.

11. Proponowany skład komisji przetargowej (jeżeli wybrana procedura tego wymaga):

I. P. Obrębski Artur

– Przewodniczący Komisji

II. P. Wojciechowska Maria

– Członek Komisji

III. P. Kurantowicz Mirosław

– Członek Komisji

12. Tryb powołania komisji przetargowej:

Zarządzenie Nr 2/2008 Kierownika ZDP w Sierpcu z dnia 07.02.2008 roku.

Opinia dotycząca zabezpieczenia finansowego realizacji zamówienia:

Budżet Zarządu Dróg Powiatowych + porozumienie Nr 3/2008 z dnia 05.03.2008 r. z Urzędem Gminy Gozdowo.

GLÓWNA KSIĘGOWA

.....
/podpis własnej komórki finansowej/

KIEROWNIK
Zarządu Dróg Powiatowych
w SIERPCU

inż. Stanisław Makuszewski

.....
/podpis wnioskodawcy/

UCHWAŁA NR 363/64/2008
ZARZĄDU POWIATU w SIERPCU
z dnia 08.05.....2008 r.

w sprawie wyrażenia zgody na udzielenie zamówienia publicznego na wykonanie przebudowy drogi powiatowej nr 3766W Bożewo – Głuchowo w 2008 roku.

Na podstawie art. 20 pkt 4 ustawy z dnia 21 marca 1985 r. o drogach publicznych (tj. Dz. U. z 2004 r. Nr 204 poz. 2086 z późn. zm.) zgodnie z art. 39 ustawy Prawo Zamówień Publicznych z dnia 29 stycznia 2004 r. (Dz. U. z 2006 r. Nr 164 poz. 1163 z późn. zm.) oraz § 55 ust. 2 pkt 4 i § 60 ust. 1 Statutu Powiatu Sierpeckiego (Dz. Urz. Wojew. Mazow. z 2002 r. Nr 173 poz. 3826 z późn. zm.), Zarząd Powiatu w Sierpcu postanawia, co następuje:

§ 1.

1. Wyraża zgodę na udzielenie zamówienia publicznego na wykonanie przebudowy drogi powiatowej nr 3766W Bożewo – Głuchowo w 2008 roku – zgodnie z wnioskiem stanowiącym załącznik do niniejszej uchwały.
2. Wartość zamówienia o którym mowa w pkt 1 – zgodnie z wnioskiem stanowiącym załącznik do niniejszej uchwały.

§ 2.

Wykonanie uchwały powierza się Kierownikowi Zarządu Dróg Powiatowych w Sierpcu.

§ 3.

Uchwała wchodzi w życie z dniem podjęcia.

Zarząd:

1. Sławomir Fułek – Przewodniczący Zarządu

.....*S. Fułek*.....

2. Andrzej Twardowski – członek Zarządu

.....*[Signature]*.....

3. Szczepan Jamiołkowski – członek Zarządu

.....*[Signature]*.....

4. Paweł Kaźmierczak – członek Zarządu

.....*[Signature]*.....

5. Adam Pijankowski – członek Zarządu

.....*[Signature]*.....

ZDP.DT.0064 – 23/2008

WNIOSEK

o wyrażenie zgody na udzielenie zamówienia publicznego

1. WNIOSKODAWCA:
Zarząd Dróg Powiatowych w Sierpcu.
2. Rodzaj zamówienia publicznego (właściwe podkreślić):
a) roboty budowlane
b) usługi
c) dostawy
3. Nazwa i określenie przedmiotu zamówienia:
(przedmiot zamówienia należy określić za pomocą obiektywnych cech technicznych i jakościowych oraz podać jego ilość).
Wykonanie przebudowy drogi powiatowej nr 3765 Bożewo – Cieślin w 2008 roku.
4. Uzasadnienie celowości realizacji zamówienia:
Art. 20 pkt 4 ustawy z dnia 21 marca 1985 roku o drogach publicznych.
5. Szacunkowa wartość zamówienia:
Netto 164.391,00 zł
VAT 36.166,00 zł
Brutto 200.557,00 zł
6. Sposób ustalenia wartości szacunkowej zamówienia:
Na podstawie kosztorysu inwestorskiego.
7. Źródło finansowania zamówienia:
Budżet Zarządu Dróg Powiatowych.
8. Termin realizacji zamówienia:
III – IV kwartał 2008 roku.
9. Proponowany tryb postępowania w sprawie udzielenia zamówienia:
Przetarg nieograniczony.
10. Uzasadnienie wyboru innego trybu niż przetarg nieograniczony.
NIE DOTYCZY.

11. Proponowany skład komisji przetargowej (jeżeli wybrana procedura tego wymaga):

I. Obrębski Artur - Przewodniczący Komisji

II. Kurantowicz Mirosław - Członek Komisji

III. Wojciechowska Maria - Członek Komisji

12. Tryb powołania komisji przetargowej:

Zarządzenie Nr 2/2008 Kierownika ZDP w Sierpcu z dnia 07.02.2008 roku.

Opinia dotycząca zabezpieczenia finansowego realizacji zamówienia:

Budżet Zarządu Dróg Powiatowych w Sierpcu + porozumienie z Urzędem Gminy Mochowo.

GLÓWNA KSIĘGOWA

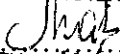
.....
Katarzyna Makowska
/podpis właściwej komórki finansowej/

KIEROWNIK
Zarządu Dróg Powiatowych
w SIERPCU

inż. Stanisław Markuszewski

.....
/podpis wnioskodawcy/

UCHWAŁA NR 364, 64 / 2008
ZARZĄDU POWIATU w SIERPCU
z dnia 08.05.2008 r.

z posiedzenia Zarządu Powiatu
Nr 64 / 2008 z dn. 08.05.2008 ✓

w sprawie wyrażenia zgody na udzielenie zamówienia publicznego na wykonanie przebudowy drogi powiatowej nr 3729W Malanowo – Dobaczewo w 2008 roku.

Na podstawie art. 20 pkt 4 ustawy z dnia 21 marca 1985 r. o drogach publicznych (tj. Dz. U. z 2004r. Nr 204 poz. 2086 z późn. zm.) zgodnie z art. 39 ustawy Prawo Zamówień Publicznych z dnia 29 stycznia 2004 r. (Dz. U. z 2006r. Nr 164 poz. 1163 z późn. zm.) oraz § 55 ust. 2 pkt 4 i § 60 ust. 1 Statutu Powiatu Sierpeckiego (Dz. Urz. Wojew. Mazow. z 2002 r. Nr 173 poz. 3826 z późn. zm.), Zarząd Powiatu w Sierpcu postanawia, co następuje:

§ 1.

1. Wyraża zgodę na udzielenie zamówienia publicznego na wykonanie przebudowy drogi powiatowej nr 3729W Malanowo – Dobaczewo w 2008 roku – zgodnie z wnioskiem stanowiącym załącznik do niniejszej uchwały.
2. Wartość zamówienia o którym mowa w pkt 1 – zgodnie z wnioskiem stanowiącym załącznik do niniejszej uchwały.

§ 2.

Wykonanie uchwały powierza się Kierownikowi Zarządu Dróg Powiatowych w Sierpcu.

§ 3.

Uchwała wchodzi w życie z dniem podjęcia.

Zarząd:

1. Sławomir Fułek – Przewodniczący Zarządu

..... S. Fułek

2. Andrzej Twardowski – członek Zarządu

..... [Signature]

3. Szczepan Jamiołkowski – członek Zarządu

..... [Signature]

4. Paweł Kaźmierczak – członek Zarządu

..... [Signature]

5. Adam Pijankowski – członek Zarządu

..... [Signature]

..... [Signature]

ZDP.DT.0064 – 22/2008

WNIOSEK

o wyrażenie zgody na udzielenie zamówienia publicznego

1. WNIOSKODAWCA:
Zarząd Dróg Powiatowych w Sierpcu.
2. Rodzaj zamówienia publicznego (właściwe podkreślić):
a) roboty budowlane
b) usługi
c) dostawy
3. Nazwa i określenie przedmiotu zamówienia:
(przedmiot zamówienia należy określić za pomocą obiektywnych cech technicznych i jakościowych oraz podać jego ilość).
Wykonanie przebudowy drogi powiatowej nr 3729 Małanowo – Dobaczewo w 2008 roku.
4. Uzasadnienie celowości realizacji zamówienia:
Art. 20 pkt 4 ustawy z dnia 21 marca 1985 roku o drogach publicznych.
5. Szacunkowa wartość zamówienia:
Netto 165.337,00 zł
VAT 36.374,00 zł
Brutto 201.711,00 zł
6. Sposób ustalenia wartości szacunkowej zamówienia:
Na podstawie kosztorysu inwestorskiego.
7. Źródło finansowania zamówienia:
Budżet Zarządu Dróg Powiatowych.
8. Termin realizacji zamówienia:
III – IV kwartał 2008 roku.
9. Proponowany tryb postępowania w sprawie udzielenia zamówienia:
Przetarg nieograniczony.
10. Uzasadnienie wyboru innego trybu niż przetarg nieograniczony.
NIE DOTYCZY.

11. Proponowany skład komisji przetargowej (jeżeli wybrana procedura tego wymaga):

- | | |
|--------------------------|--------------------------|
| I. Obrębski Artur | - Przewodniczący Komisji |
| II. Kurantowicz Mirosław | - Członek Komisji |
| III. Wojciechowska Maria | - Członek Komisji |

12. Tryb powołania komisji przetargowej:

Zarządzenie Nr 2/2008 Kierownika ZDP w Sierpcu z dnia 07.02.2008 roku.

Opinia dotycząca zabezpieczenia finansowego realizacji zamówienia:

Budżet Zarządu Dróg Powiatowych w Sierpcu + porozumienie z Urzędem Gminy Mochowo.

GŁÓWNA KSIĘGOWA

.....
/podpis Kierownika Komisji Finansowej/

KIEROWNIK
Zarządu Dróg Powiatowych
W SIERPCU
inż. Stanisław Mochowski

.....
/podpis wnioskodawcy/

UCHWAŁA NR/...../2008
ZARZĄDU POWIATU w SIERPCU
z dnia2008 r.

w sprawie wyrażenia zgody na udzielenie zamówienia publicznego na wykonanie przebudowy drogi powiatowej nr 3765W Bożewo – Cieślin w 2008 roku.

Na podstawie art. 20 pkt 4 ustawy z dnia 21 marca 1985 r. o drogach publicznych (tj. Dz. U. z 2004 r. Nr 204 poz. 2086 z późn. zm.) zgodnie z art. 39 ustawy Prawo Zamówień Publicznych z dnia 29 stycznia 2004 r. (Dz. U. z 2006 r. Nr 164 poz. 1163 z późn. zm.) oraz § 55 ust. 2 pkt 4 i § 60 ust. 1 Statutu Powiatu Sierpeckiego (Dz. Urz. Wojew. Mazow. z 2002r. Nr 173 poz. 3826 z późn. zm.), Zarząd Powiatu w Sierpcu postanawia, co następuje:

§ 1.

1. Wyraża zgodę na udzielenie zamówienia publicznego na wykonanie przebudowy drogi powiatowej nr 3765W Bożewo – Cieślin w 2008 roku – zgodnie z wnioskiem stanowiącym załącznik do niniejszej uchwały.
2. Wartość zamówienia o którym mowa w pkt 1 – zgodnie z wnioskiem stanowiącym załącznik do niniejszej uchwały.

§ 2.

Wykonanie uchwały powierza się Kierownikowi Zarządu Dróg Powiatowych w Sierpcu.

§ 3.

Uchwała wchodzi w życie z dniem podjęcia.

Zarząd:

1. Sławomir Fułek – Przewodniczący Zarządu

..... S. Fułek

2. Andrzej Twardowski – członek Zarządu

.....

3. Szczepan Jamiołkowski – członek Zarządu

.....

4. Paweł Kaźmierczak – członek Zarządu

.....

5. Adam Pijankowski – członek Zarządu

.....

.....

ZDP.DT.0064 – 24/2008

WNIOSEK

o wyrażenie zgody na udzielenie zamówienia publicznego

1. WNIOSKODAWCA:

Zarząd Dróg Powiatowych w Sierpcu.

2. Rodzaj zamówienia publicznego (właściwe podkreślić):

a) roboty budowlane

b) usługi

c) dostawy

3. Nazwa i określenie przedmiotu zamówienia:

(przedmiot zamówienia należy określić za pomocą obiektywnych cech technicznych i jakościowych oraz podać jego ilość).

Wykonanie przebudowy drogi powiatowej nr 3766 Bożewo – Gluchowo w 2008 roku.

4. Uzasadnienie celowości realizacji zamówienia:

Art. 20 pkt 4 ustawy z dnia 21 marca 1985 roku o drogach publicznych.

5. Szacunkowa wartość zamówienia:

Netto 166.750,00 zł

VAT 36.685,00 zł

Brutto 203.435,00 zł

6. Sposób ustalenia wartości szacunkowej zamówienia:

Na podstawie kosztorysu inwestorskiego.

7. Źródło finansowania zamówienia:

Budżet Zarządu Dróg Powiatowych.

8. Termin realizacji zamówienia:

III – IV kwartał 2008 roku.

9. Proponowany tryb postępowania w sprawie udzielenia zamówienia:

Przetarg nieograniczony.

10. Uzasadnienie wyboru innego trybu niż przetarg nieograniczony.

NIE DOTYCZY.

11. Proponowany skład komisji przetargowej (jeżeli wybrana procedura tego wymaga):

I. Obrębski Artur - Przewodniczący Komisji

II. Kurantowicz Mirosław - Członek Komisji

III. Wojciechowska Maria - Członek Komisji

12. Tryb powołania komisji przetargowej:

Zarządzenie Nr 2/2008 Kierownika ZDP w Sierpcu z dnia 07.02.2008 roku.

Opinia dotycząca zabezpieczenia finansowego realizacji zamówienia:

Budżet Zarządu Dróg Powiatowych w Sierpcu + porozumienie z Urzędem Gminy Mochowo.

GLÓWNA KSIĘGOWA
Mał
.....Katarzyna Makowska.....
/podpis właściwej komórki finansowej/

KIEROWNIK
Zarządu Dróg Powiatowych
w SIERPCU
Stanisław
inż. Stanisław Kuszewski

.....
/podpis wnioskodawcy/

Zał. Nr 8 do protokołu

z posiedzenia Zarządu Powiatu

Nr 64 / 2008 z dn. 08.05.2008 ✓

Sierpiec, 22.04.2008 r.

STAROSTWO POWIATOWE
w SIERPCU
ul. Świętokrzyska 2a
09-200 SIERP C

ZARZĄD POWIATU w SIERPCU

ORS 3431/6-3/08

Dotyczy: modernizacji ogrodzenia przy Liceum Ogólnokształcącym w Sierpcu

W związku z planowaną modernizacją ogrodzenia Liceum Ogólnokształcącego w Sierpcu pojawia się problem zagospodarowania liczących 32 lata 153 przęseł ogrodzeniowych. Przęsła te po odcięciu od słupków ogrodzeniowych można przeznaczyć do utylizacji (czyli w praktyce na złom) lub starać się je jeszcze wykorzystać bezpośrednio przez właściciela czyli Powiat, ewentualnie zbyć je na rzecz osób prywatnych.

Dyrektor Liceum jako zarządca placówki i otaczającego ją terenu wskazuje na tę ostatnią możliwość (kserokopia prośby w załączeniu).

Dyrektor występuje o zezwolenie na sprzedaż zdemontowanych przęseł pracownikom szkoły po cenie złomu. Uzyskane ze sprzedaży pieniądze wpłynęłyby na konto Starostwa Powiatowego.

Z up. STAROSTY
Zbigniew Czajkowski
Zbigniew Czajkowski
p.o. NACZELNIKA WYDZIAŁU
Oświaty, Rozwoju i Spraw Społecznych

UCHWAŁA NR 366/64/08
ZARZĄDU POWIATU W SIERPCU
z dnia...08.05.....2008 r.

z posiedzenia Zarządu Powiatu
Nr 64 2008 z dn. 08.05.2008.

w sprawie: wyrażenia zgody na sprzedaż zdemontowanych przęseł ogrodzenia nauczycielom oraz pracownikom administracji i obsługi zatrudnionym w Liceum Ogólnokształcącym im. mjra Henryka Sucharskiego w Sierpcu

Na podstawie art. 32 ust. 2 pkt 3) ustawy z dnia 5 czerwca 1998 r. o samorządzie powiatowym (Dz. U. z 2001 r. Nr 142, poz. 1592 z późn. zm.) Zarząd Powiatu w Sierpcu uchwała, co następuje:

§ 1.

Wyraża się zgodę na sprzedaż zdemontowanych przęseł ogrodzenia nauczycielom oraz pracownikom administracji i obsługi zatrudnionym w Liceum Ogólnokształcącym im. mjra Henryka Sucharskiego w Sierpcu - zgodnie z wnioskiem dyrektora Liceum stanowiącym załącznik do uchwały.

§ 2.

Wykonanie uchwały powierza się dyrektorowi Liceum Ogólnokształcącego.

§ 3.

Uchwała wchodzi w życie z dniem podjęcia.

Zarząd:

1. Sławomir Fułek – przewodniczący
2. Andrzej Twardowski- członek
3. Szczepan Jamiołkowski – członek
4. Adam Pijankowski – członek
5. Paweł Kaźmierczak - członek

.....^{S. Fułek}.....
.....
.....
.....
.....



LICEUM OGÓLNOKSZTAŁCĄCE

im. m. Henryka Sucharskiego

09-200 SIERPC ul. Sucharskiego 2

tel. 024 275-22-01, fax 024 275-22-72

www.losierpc.edu.pl

e-mail: losierpc@icenter.pl

LICEUM OGÓLNOKSZTAŁCĄCE

im. m. Henryka Sucharskiego

09-200 SIERPC

ul. M. Henryka Sucharskiego 2

NIP 776-15-47-885; Reg. 000229470

tel. 024 275-22-01, Fax 024 275-22-72

do 2007

Sierpiec, 2008-04-18

Z. Dzwonko
21.04.08
ORS
myj

STAROSTWO POWIATOWE W SIERPCU

Kancelaria ogólna

Data wpływu 1.8. KWI. 2008

Liczba 2729

Ilość załączników

podpis

**Zarząd Powiatu
Sierpeckiego**

W związku z podjęciem decyzji o wykonaniu remontu istniejącego ogrodzenia terenu szkoły, polegającego na wymianie istniejących 32-letnich przesł ogrodzeniowych w ilości 153 szt. zwracam się z prośbą o możliwość odsprzedaży w/w przesł w cenie złomu tj. kwota za 1 kg według obowiązujących stawek w dniu zakupu nauczycielom oraz pracownikom administracji i obsługi.

Należność za zakup przesł będzie wpłacana przelewem na konto Powiatowego Zespołu Jednostek Budżetowych w Sierpcu. Uzyskana kwota z odsprzedaży elementów zostanie przelana na § 4210 tj. zakup materiałów i wyposażenia.

Przesła będą wydawane po okazaniu imiennego dowodu wpłaty przez konserwatorów LO.

Z poważaniem

DYREKTOR
Liceum Ogólnokształcącego
im. M. Henryka Sucharskiego
w Sierpcu

[Signature]
0157 8 112 11

ORS. 0717-21/08

Zarząd Powiatu w Sierpcu

Wydział Oświaty, Rozwoju i Spraw Społecznych prosi o zajęcie stanowiska w sprawie przystąpienia do realizacji projektu partnerskiego dotyczącego Priorytetu IX, działania 9.2 w ramach Programu Operacyjnego Kapitał Ludzki na lata 2007-2013 finansowanego z Europejskiego Funduszu Społecznego oraz z budżetu państwa.

Głównym celem projektu jest zdiagnozowanie potrzeb rynku pracy w subregionie ciechanowskim pod kątem zwiększenia możliwości dopasowania struktury kształcenia zawodowego do potrzeb lokalnych rynków pracy oraz pomoc powiatowym urządzą pracy w aktywizowaniu pracodawców do uczestnictwa w programach wspierających zatrudnienie absolwentów i zawieraniu trójstronnych umów szkoleniowych (załącznik Nr 1).

Zgromadzenie i analiza danych pozwoli na opracowanie „mapy zatrudnienia” absolwentów szkół ponadgimnazjalnych w subregionach, do których zaliczono powiaty: ciechanowski, mławski, żuromiński, płoński, pułtuski, ostrołęcki, przasnyski, sierpecki, ostrowski i makowski.

Wnioskodawcą mogłoby być konsorcjum powiatowych urzędów pracy lub jeden wybrany powiatowy urząd pracy, przy partnerstwie pozostałych i współpracy z Akademią Humanistyczną i filiami wojewódzkich urzędów pracy w Ciechanowie i Ostrołęce.

W dniu 14 kwietnia br. odbyło się spotkanie robocze poświęcone wypracowaniu kierunków działań dotyczących realizacji projektu badawczego na temat barier i szans absolwentów ponadgimnazjalnych szkół zawodowych wchodzących na lokalne rynki pracy. W spotkaniu tym uczestniczył Pan Szczepan Jamiołkowski.

Z poważaniem

Z up. STAROSTY

Zbigniew Czajkowski

p.o. NACZELNIKA WYDZIAŁU
Oświaty, Rozwoju i Spraw Społecznych

W załączeniu:

1. Projekt Uchwały Zarządu Powiatu w Sierpcu w sprawie wniesienia pod obrady Rady Powiatu w Sierpcu projektu uchwały.
2. Projekt Uchwały Rady Powiatu w sprawie przystąpienia do realizacji projektu.

UCHWAŁA NR 364/64/08
ZARZĄDU POWIATU W SIERPCU
z dnia 08.05.2008r.

z posiedzenia Zarządu Powiatu

Nr 64/2008 z dn. 08.05.2008

w sprawie wniesienia pod obrady Rady Powiatu w Sierpcu projektu uchwały w sprawie przystąpienia do realizacji projektu dotyczącego Priorytetu IX, działania 9.2 w ramach Programu Operacyjnego Kapitał Ludzki na lata 2007-2013 finansowanego z Europejskiego Funduszu Społecznego oraz z budżetu państwa

Na podstawie art. 32 ust. 2 pkt 1 ustawy z dnia 5 czerwca 1998r. o samorządzie powiatowym (Dz. U. z 2001r. Nr 142, poz. 1592 z późn. zm.) Zarząd Powiatu uchwala, co następuje:

§ 1.

Wnieść pod obrady Rady Powiatu w Sierpcu projekt uchwały w sprawie przystąpienia do realizacji projektu dotyczącego Priorytetu IX, działania 9.2 w ramach Programu Operacyjnego Kapitał Ludzki na lata 2007-2013 finansowanego z Europejskiego Funduszu Społecznego oraz z budżetu państwa.

§ 2.

Wykonanie uchwały powierza się Staroście Sierpeckiemu.

§ 3.

Uchwała wchodzi w życie z dniem podjęcia.

Zarząd:

1. Sławomir Fułek - Przewodniczący
2. Andrzej Twardowski - Członek
3. Szczepan Jamiołkowski - Członek
4. Paweł Kaźmierczak - Członek
5. Adam Pijankowski - Członek

S. Fułek
.....
.....
.....
.....
.....

**UCHWAŁA NR...../...../08
RADY POWIATU W SIERPCU
z dnia2008r.**

w sprawie przystąpienia do realizacji projektu dotyczącego Priorytetu IX, działania 9.2 w ramach Programu Operacyjnego Kapitał Ludzki na lata 2007-2013 finansowanego z Europejskiego Funduszu Społecznego oraz z budżetu państwa

Na podstawie art. 12 pkt 4 ustawy z dnia 5 czerwca 1998r. o samorządzie powiatowym (Dz. U. z 2001r. Nr 142, poz. 1592 z późn. zm.) Rada Powiatu w Sierpcu uchwala, co następuje:

§ 1.

Postanawia się przystąpić do realizacji projektu dotyczącego diagnozowania potrzeb edukacyjnych w obszarze szkolnictwa zawodowego zgodnie z potrzebami lokalnego rynku pracy w ramach Priorytetu IX Rozwój wykształcenia i kompetencji w regionach, działania 9.2 Podniesienie atrakcyjności i jakości szkolnictwa zawodowego Programu Operacyjnego Kapitał Ludzki na lata 2007-2013.

§ 2.

1. Projekt będzie realizowany w partnerstwie z powiatami z obszaru Północnego Mazowsza, które zadeklarują wolę współpracy oraz Wojewódzkim Urzędem Pracy w Warszawie i Akademią Humanistyczną im. Aleksandra Gieysztora w Pułtusku.
2. Funkcję lidera i koordynatora projektu będzie pełnił Powiat Przasnyski.
3. Szczegółowe zasady współpracy między podmiotami uczestniczącymi w realizacji projektu zostaną określone w umowie partnerskiej.

§ 3.

Środki finansowe związane z wkładem własnym realizowanego projektu w kwocie 12,75% całkowitej wartości projektu, pokryte zostaną przez samorządy powiatowe uczestniczące w realizowanym projekcie.

§ 4.

Wykonanie uchwały powierza się Zarządowi Powiatu Sierpeckiego.

§ 5.

Uchwała wchodzi w życie z dniem podjęcia.

Mie wnoszących zastrzeżeń
formalnieprawnych

dr Józef Trochimczyk

Uzasadnienie

Dnia 1 lutego 2008r. Mazowiecka Jednostka Wdrażania Programów Unijnych ogłosiła nabór wniosków o dofinansowanie projektów w ramach Priorytetu IX Rozwój wykształcenia i kompetencji w regionach, działania 9.2 Podniesienie atrakcyjności i jakości szkolnictwa zawodowego Programu Operacyjnego Kapitał Ludzki. W ramach ogłoszonego konkursu można realizować projekty badawcze polegające na diagnozowaniu potrzeb edukacyjnych w obszarze szkolnictwa zawodowego z potrzebami lokalnego i regionalnego rynku pracy.

Głównym celem projektu jest zdiagnozowanie potrzeb rynku pracy na terenie Północnego Mazowsza pod kątem zwiększenia możliwości dopasowania struktury kształcenia zawodowego do potrzeb lokalnych rynków pracy. Zebranie i analiza danych pozwoli na opracowanie "mapy zatrudnienia" absolwentów szkół ponadgimnazjalnych. Efektem realizacji projektu będzie: określenie niezbędnych źródeł informacji i sposobów ich pozyskiwania dla tworzenia diagnozy stanu rynku pracy absolwentów, zdefiniowanie przyczyn nierównowagi na rynku pracy, opracowanie metod narzędzi stałego monitorowania rynku pracy absolwentów, stworzenie programu działań na rzecz realizacji zasady edukacja dla pracy, zaproponowanie skutecznych i апробowanych przez partnerów form współpracy na rzecz aktywnych polityk rynku pracy. Przedstawiona diagnoza i wnioski mogą stać się podstawą do zmiany struktury i programów kształcenia zawodowego w systemie edukacyjnym oraz lepszego przygotowania absolwentów do oczekiwań pracodawców działających na lokalnym rynku pracy.

Projekt byłby realizowany na terenie wybranych powiatów we współpracy z władzami samorządowymi oraz Wojewódzkim Urzędem Pracy i Akademią Humanistyczną im. Aleksandra Gieysztora w Pułtusku, która byłaby odpowiedzialna za część badawczą.

Ze względu na wymóg formalny oraz konieczność nawiązania współpracy z powiatami, które zadeklarowały chęć współdziałania w realizacji projektu niezbędne jest podjęcie uchwały w tej sprawie na podstawie art. 12 pkt 4 ustawy z dnia 5 czerwca 1998r. o samorządzie powiatowym (Dz. U. z 2001r. Nr 142, poz. 1592 z późn. zm.).

Cel ogólny projektu

Głównym celem projektu jest zdiagnozowanie potrzeb rynku pracy w subregionie ciechanowskim pod kątem zwiększenia możliwości dopasowania struktury kształcenia zawodowego (z wyjątkiem kształcenia osób dorosłych) do potrzeb lokalnych rynków pracy. Zebranie i analiza danych pozwoli na opracowanie „mapy zatrudnienia” absolwentów szkół ponad gimnazjalnych w subregionie, do którego zaliczono następujące powiaty: ciechanowski, mławski, żuromiński, płoński, pultuski, ostrołęcki (grodzki i ziemski), przasnyski, sierpecki, ostrowski, makowski, wyszkowski. Dodatkową informacją będzie zidentyfikowanie zawodów deficytowych (najczęściej poszukiwanych) i „niechcianych”.

Te agregaty zmiennych pozwolą na określenie skali niedostosowania lokalnego rynku pracy do popytu na pracę absolwentów. Na podstawie zmiennych zbudowane zostaną wskaźniki efektywności kształcenia zawodowego i określone przyczyny zjawiska wysokiego bezrobocia wśród absolwentów szkół ponadgimnazjalnych w subregionie.

Innymi słowy projekt ma na celu, zgodnie z zaleceniami niniejszego konkursu, zwiększenie mobilności zawodowej mieszkańców – przede wszystkim absolwentów zawodowych szkół ponadgimnazjalnych w subregionie dzięki rozpoznaniu wymogów regionalnego rynku pracy i oczekiwań pracodawców. Przeprowadzona zostanie również analiza struktury zasobów pracy, kierunku przemian demograficznych oraz ich wpływu na badany rynek pracy. Szerzej rozumianym celem jest więc wskazanie na pożądane kierunki tworzenia i wykorzystania kapitału ludzkiego. Kapitał ten, tworzą przede wszystkim osoby posiadające odpowiednie kwalifikacje zawodowe i umiejętności. Odnosi się to nie tylko do lokalnych rynków pracy, ale całej gospodarki. Według ocen specjalistów w okresie najbliższych lat liczba absolwentów samych tylko szkół wyższych osiągnie blisko 1,7 miliona osób. Racjonalne i efektywne zatrudnienie tej wielkiej zbiorowości stwarza unikalną szansę dla całej gospodarki, a szczególnie dla rozwoju lokalnego.

Cele szczegółowe

Projekt ma na celu pomóc powiatowym urzędом pracy w aktywizowaniu pracodawców do uczestnictwa w programach wspierających zatrudnienie absolwentów oraz zawierania trójstronnych umów szkoleniowych (TUS). TUS są właśnie zawierane pomiędzy urzędem pracy, zakładem zgłaszającym zapotrzebowanie na pracowników oraz szkołami i

instytucjami szkolącymi młodzież. Działanie te mają na celu podniesienie efektywności programów wspierających absolwentów oraz zwiększenia ich szans na zatrudnienie w subregionie¹. Drugi cel zakłada, że w ramach projektu zostanie poddany ocenie sposób w jaki powiatowe urzędy pracy realizują zadania związane z pośrednictwem pracy i prognozowaniem popytu na pracę na lokalnym rynku pracy.

Przedstawiona diagnoza i wnioski **powinna stać się podstawą do zmiany struktury i programów kształcenia zawodowego w systemie edukacyjnym na wszystkich trzech poziomach** w celu lepszego dostosowania przygotowania absolwentów do oczekiwań pracodawców działających na lokalnym rynku pracy.

Celem projektu jest również wskazanie na skuteczne formy współpracy partnerów społecznych w tworzeniu kapitału ludzkiego i jego wykorzystania oraz opracowanie propozycji dotyczących sposobu i zakresu monitorowania rynku pracy w tym szczególnie zatrudnienia absolwentów. Zatem celem projektu jest przygotowanie i wdrożenie metodologii przeprowadzenia cyklicznych, reprezentatywnych badań prowadzonych w subregionie. Prognozowanie potrzeb rynku pracy, jest zawsze próbą odpowiedzi na pytanie: jakie będzie zapotrzebowanie pracodawców na określone zawody i na jakich specjalistów. Jest to przedsięwzięcie trudne, dlatego do jego realizacji powinny być zaangażowane różne ośrodki decyzyjne na poziomie regionu i subregionów.

Projekt zgodny jest z założeniami programowymi UE i rządu na rzecz rozwoju kapitału ludzkiego, a w szczególności z Priorytetem 9.2. POKL – podniesienie atrakcyjności i jakości szkolnictwa zawodowego. Miarą wzrostu atrakcyjności i jakości szkolnictwa zawodowego jest bowiem, zgodnie z tymi założeniami, daleko idąca zbieżność między wiedzą i umiejętnościami absolwentów a oczekiwaniami pracodawców, czyli sprzyjająca sytuacja absolwentów na rynku pracy. W projekcie dużo uwagi poświęcono zasadom i praktykom partnerstwa społecznego na rzecz zwiększania szans absolwentów na rynku pracy, efektywnego wykorzystania kapitału ludzkiego. Projekt jest również zgodny z założeniami Strategii Rozwoju Województwa Mazowieckiego, Regionalnym programem Operacyjnym Województwa Mazowieckiego 2007-2013, Programem Operacyjnym Innowacyjna Gospodarka, Programem Operacyjnym Rozwój Obszarów Wiejskich, a także Strategiami Rozwoju Lokalnego poszczególnych powiatów objętych badaniem

Działania w obszarze badawczym:

¹ (Szeroko temat efektywności i zalet TUS omawia M. Kabaj w „Strategii i programach przeciwdziałania bezrobociu w Unii Europejskiej i w Polsce, Scholar, Warszawa 2004)

Etap pierwszy

Opracowanie diagnozy zawierającej dokładną analizę sytuacji społeczno-gospodarczej w subregionie ciechanowskim ze szczególnym zwróceniem uwagi na specyfikę rynku pracy, jego potencjał oraz bariery hamujące możliwości rozwoju w aspekcie niedostosowania systemu kształcenia do potrzeb rynku pracy.

Istotną częścią diagnozy będzie wskazanie zawodów deficytowych i nadwyżkowych

Na podstawie danych uzyskanych z powiatowych urzędów pracy oraz ogłoszeń prasowych publikowanych w lokalnych mediach nastąpi określenie, jakie zawody są w regionie deficytowe a jakie nadwyżkowe. Ponadto na podstawie tego samego materiału zostanie ustalone jakie dodatkowe kwalifikacje, uprawnienia czy umiejętności są preferowane przez pracodawców. Nastąpi to dzięki: analizie struktury kształcenia w badanym regionie wg. instytucji edukacyjnych (publiczne, niepubliczne), porównaniu struktury kształcenia z zapotrzebowaniem rynku pracy, ocenie działań instytucji i organizacji szkoleniowych

Etap drugi i trzeci

Opracowanie koncepcji realizacji badań, metod, narzędzi badawczych oraz wykonanie badań pilotażowych w grupach objętych badaniem: przedsiębiorcy, uczniowie ostatnich klas szkół zawodowych, absolwenci szkół zawodowych, rektorzy i dyrektorzy szkół zawodowych na szczeblu ponadgimnazjalnym, a następnie przeprowadzenie badań właściwych.

Celem wywiadów z pracodawcami, będzie uzyskanie odpowiedzi na pytania: w jaki sposób poszukują pracowników, czy absolwenci się sami zgłaszają, czy są zainteresowani podjęciem pracy, jakie cechy potencjalnego pracownika mają dla przedsiębiorców zasadnicze znaczenie, czy są gotowi doksztalać pracownika w pierwszym okresie zatrudnienia na własny koszt, co należałoby zmienić w systemie oświaty (tu traktujemy pracodawców jako „sędziów kompetentnych”), czy pracodawcy współpracują lub wyrażają gotowość współpracy ze szkołą w zakresie kształcenia dualnego (staże, praktyki). Celem badań wśród absolwentów i uczniów ostatnich klas szkół ponadgimnazjalnych, (tj. zasadniczych szkół zawodowych, techników, liceów profilowanych, trzyletnich techników uzupełniających), policealnych i wyższych szkół zawodowych będzie uzyskanie odpowiedzi na następujące pytania: w jaki sposób szukają lub będą szukać pracy, jaka jest ich wymarzona praca i gotowość do podjęcia pierwszej pracy, nawet niskopłatnej, w trudnych warunkach bhp, na ile czują się przygotowani do podjęcia pracy i do jej poszukiwania, czy mają ewentualnie plany migracji krajowej/ zagranicznej, czy

są gotowi się doksztalać we własnym zakresie, oraz jakie są motywy podjęcia nauki w danej placówce oświatowej. Celem pogłębionych wywiadów z przedstawicielami władz samorządowych, kuratorami i naczelnikami wydziałów oświaty, przedstawicielami Powiatowych Rad Zatrudnienia w subregionie ciechanowskim oraz przedstawicielami WUP i PUP będzie analiza uwarunkowań decyzji edukacyjnych władz samorządowych. Z Raportu o Rozwoju Społecznym „Edukacja dla pracy” wynika, że barierą mającą istotne, często decydujące, znaczenie w dostosowaniu profilu kształcenia szkoły do przewidywanych potrzeb rynku pracy jest stan prawny regulujący kwestie oświatowe i status nauczycieli. Teoretycznie bowiem opinię o proponowanym profilu kształcenia wydać musi Powiatowa Rada Zatrudnienia, w praktyce jednak przedkładający propozycję dyrektor szkoły ustala kierunki kształcenia, biorąc pod uwagę przede wszystkim kwalifikacje nauczycieli². Nie ma to więc praktycznego wpływu na zmianę kierunków kształcenia zawodowego i stąd bierze się luka między kwalifikacjami absolwentów a oczekiwaniami pracodawców. Problemem jest także brak dostępu szkół do wyników badań obrazujących obecną i przyszłą lukę kwalifikacyjną na lokalnych rynkach pracy, a także brak możliwości i umiejętności do samodzielnego wykonywania takich badań przez placówki edukacyjne. Celem wywiadów z rektorami i dyrektorami szkół będzie uzyskanie opinii na następujące problemy: jak ocenia się poziom przygotowania uczniów, absolwentów do podjęcia pracy i do jej poszukiwania pracy, jaki wpływ ma sytuacja na rynku pracy na program kształcenia, jakie są wady i zalety kształcenia dualnego. Kolejnymi etapami działań będzie opracowanie wniosków z badań (raporty cząstkowe) i raportu końcowego zawierającego porównanie wyników badań.

Rezultaty twarde i miękkie projektu

Rezultaty realizacji projektu będą wielostronne. Do najważniejszych tzn. rezultatów twardych można zaliczyć: 1. uzyskanie dokładnych danych z różnych źródeł, dotyczących sytuacji absolwentów na rynku pracy i stanów nierównowagi (w tym zatrudnionych wg wieku, płci, poziomu wykształcenia, grup zawodowych, sektoru zatrudnienia), liczby i struktury dostępnych w subregionie ofert pracy, stopy (dynamiki) tworzenia nowych miejsc pracy, liczby i struktury uczniów kończących szkoły zawodowe na poziomie ponadgimnazjalnym; liczby i struktury absolwentów poszukujących pracy itd.)

2. informacji na temat prognoz demograficznych i ich wpływ na liczbę uczniów w perspektywie najbliższych czterech lat;

² Edukacja dla pracy, Raport o rozwoju społecznym UNDP, Warszawa 2007/www.undp.org.pl/nhdr/aktualnosci.php?news=706

3. Zebranie informacji na temat przyczyn nierównowagi (zawody nadwyżkowe i deficytowe)

4. Opracowanie koncepcji monitoringu sytuacji absolwentów na rynku pracy i instytucjonalnych relacji między szkołami, pracodawcami i władzami samorządowymi w zakresie polityki rynku pracy.

Do drugiej grupy rezultatów (miękkich) można zaliczyć: 1. nabycie nowych doświadczeń w zakresie dopasowania sytuacji absolwentów na rynku pracy i tworzenia form współdziałania partnerów instytucjonalnych. 2. Upowszechnianie dobrych praktyk. 3. Włączenie przedstawicieli praktyki do realizacji programów edukacyjnych, 4. upowszechnienie zawierania trójstronnych umów szkoleniowych (TUS).

Prezentowany projekt charakteryzuje się wysoką aplikacyjnością w zakresie budowania strategii rozwoju lokalnego rynku pracy w subregionie i w każdym z uczestniczących powiatów opartej o planowanie i efektywne wykorzystanie systemu edukacji. Szczegółowa analiza i diagnoza zasobów pracy oraz struktury popytu i podaży na rynku pracy – powinna być zawsze cennym źródłem informacji dla lokalnych władz samorządowych, które planują swoje przyszłe działania i możliwości w oparciu o ekspertyzy mające charakter eksploracyjny. Daje to podstawę dla skutecznej realizacji programu: edukacja dla pracy.

Zakładanym efektem projektu jest przedstawienie korzyści, jakie płyną dla instytucji samorządowych, zajmujących się analizą lokalnego rynku pracy i prognozowaniem szans rozwoju subregionu z realizacji, tak tworzonych programów badawczych. Wiedza o stanie faktycznym (diagnoza sytuacji), stanowi podstawę planowania strategicznego zwłaszcza w określaniu kierunków kształcenia odpowiadających potrzebom lokalnego rynku pracy. Badanie umożliwia tworzenie właściwych metod diagnozowania.

Zastosowane w trakcie realizacji projektu metody dadzą się powtórnie wykorzystać i będą skutecznym instrumentem wykorzystywanym przez beneficjentów (władze samorządowe) projektu do aktywnego kreowania polityki rozwoju regionalnego w aspekcie dostosowania struktury kształcenia do wymogów rynku pracy.

Kolejnym atutem jest wskazanie jak współpraca i współdziałanie na lokalnym rynku pracy podnosi efektywność wykorzystania kwalifikacji, umiejętności zasobów absolwentów i młodych pracowników. – mieszkańców regionu. Prawidłowy przepływ informacji pomiędzy lokalnymi instytucjami /samorząd -pracodawcy- szkoły i inne instytucje kształcące- osoby poszukujące pracy będzie wspierać rozwój i podnosić efektywność działań.

Trwałym wynikiem powinna stać się wiedza i przekonanie praktyków, co do konieczności tworzenia skutecznych ośrodków doradztwa zawodowego poprzez poradnie

psychologiczno-pedagogiczne, OHP, Szkolne Ośrodki Kariery, rektorów i dyrektorów szkół oraz Powiatowe Urzędy Pracy. Obok poradni doradztwa zawodowego powinny też zostać uruchomione jednostki w strukturze administracyjnej odpowiedzialne za koordynowanie gromadzonych danych o podaży i popycie nie tylko na lokalnym rynku pracy, ale w Polsce i Europie. Ważnym efektem projektu, będzie przybliżenie „sylwetek absolwentów i profiliów oczekiwań” pracodawców, co powinno przełożyć się na stworzenie stałego partnerstwa i współpracy opartej na odpowiedzialności każdego z partnerów między organami jednostek samorządowych, dyrektorami szkół i placówek szkolących, kuratoriami, nauczycielami i samymi uczniami oraz pracodawcami i ich organizacjami. Wyniki badań będą mogły być z powodzeniem upowszechniane w innych środowiskach lokalnych, zakładamy bowiem zbudowanie uniwersalnych wskaźników efektywności zatrudnienia absolwentów w najbliższym miejscu ich zamieszkania. Bogata dokumentacja badawcza i organizacyjna stanowić powinna istotny element przemawiający za takim postępowaniem.

W trakcie realizacji zakłada się upowszechnianie projektu lub jego fragmentów w innych środowiskach (administracja, środowiska organizacji pracodawców, kuratoria oświaty, naukowe). Może to w sposób istotny stać się również elementem wzbogacającym projekt, na pewno jednak będzie skutecznie przeciwdziało przypuszczalnemu oporowi respondentów czy instytucji do czynnego włączenia się w realizację projektu.

Podczas całego projektu badawczego realizowana będzie stała kontrola i monitorowanie badań. Służy temu przyjęcie trzech etapów prowadzenia badań. Wyniki każdego z nich oprócz walorów porównawczych będą również stanowiły cząstkowe mierzalne efekty realizowanych badań. Umożliwi to ewentualną korektę mierników oraz przyjętych założeń, a każdy kolejny etap ma szansę być wzbogacony o efekty i wyniki poprzedniego.

Tak więc efektem realizacji projektu będzie:

1. określenie niezbędnych źródeł informacji i sposobów ich pozyskiwania dla tworzenia diagnozy stanu rynku pracy absolwentów
2. zdefiniowanie (zdiagnozowanie) przyczyn nierównowagi na rynku pracy
3. opracowanie metod narzędzi stałego monitorowania rynku pracy absolwentów
4. stworzenie programu działań na rzecz realizacji zasady edukacja dla pracy
5. zaproponowanie skutecznych i aprobowanych przez partnerów form współpracy na rzecz aktywnych polityk rynku pracy.

ZARZĄD POWIATU W SIERPCU

Z dniem 31 czerwca 2008 roku upływa Pani Elżbiecie Butajło okres powierzenia funkcji dyrektora Technikum Nr 2 w Studzieńcu. W związku z powyższym niezbędne staje się ogłoszenie konkursu na stanowisko dyrektora Technikum Nr w Studzieńcu do okresu wygaszenia nauki w szkole. Dlatego też rozstrzygnięcie ogłoszonego konkursu musi nastąpić w połowie czerwca 2008 r.

W przypadku Pani Anny Sobocińskiej – dyrektor Poradni Psychologiczno Pedagogicznej i Pana Włodzimierza Szadkowskiego – dyrektora Specjalnego Ośrodka Szkolno Wychowawczego okresy pełnienia tych funkcji upływają z dniem 31 sierpnia 2008 roku. W tych przypadkach istnieje możliwość (zgodnie z art. 36a, ust.9 ustawy o systemie oświaty) powierzenia stanowiska przez organ prowadzący, po zasięgnięciu opinii rady szkoły lub placówki i rady pedagogicznej, w uzgodnieniu z kuratorem oświaty bez przeprowadzania procedury konkursowej.

Dlatego też zwracam się z prośbą o zajęcie stanowiska w sprawie przeprowadzenia konkursów na wymienione stanowiska, bądź też powierzenia ich w przypadku Pani Anny Sobocińskiej i Pana Włodzimierza Szadkowskiego w trybie art.36a, ust. 9 ustawy o systemie oświaty.

W przypadku podjęcia decyzji o ogłoszeniu konkursu, jego rozstrzygnięcie (ze względu na okres wakacyjny) powinno nastąpić również w czerwcu 2008 r.

Z up. STAROSTY

Zbigniew Czajkowski
p.o. NACZELNIKA WYDZIAŁU
Oświaty, Rozwoju i Spraw Społecznych

STAROSTWO POWIATOWE
w SIERPCU
ul. Świętokrzyska 2a
09-200 SIERPC

Zał. Nr 13 do protokołu
z posiedzenia Zarządu Powiatu
Nr 64 2008 z dn. 08.05.2008

Sierpc, dnia 05.05.2008r.

ZŚ. 7620-2/08

Zarząd Powiatu w Sierpcu

Wydział Zarządzania Środowiskiem wnosi o zaopiniowanie projektu „Programu ochrony środowiska dla Gminy Sierpc na lata 2007-2015” w tym „Aktualizacji planu gospodarki odpadami dla Gminy Sierpc”.

Załączniki:

1. Wniosek Wójta Gminy Sierpc
2. Projekt „Programu ochrony środowiska dla gminy Sierpc na lata 2007-2015”
3. Projekt „Aktualizacji Planu gospodarki odpadami dla Gminy Sierpc
4. Projekt uchwały.

Z up. STAROSTY

Aliona Kowalska
Z-CA NACZELNIKA
Wydziału Zarządzania Środowiskiem

URZĄD GMINY
w SIERPCU
09-200 SIERPC
ul. Biskupa Floriana 4
tel./fax 275-57-01 wew. 15
RGP 7610/01/08

Sierpc, dn. 11 marca 2008 roku

25
25
Wojt. Sierpc
25.7620-3/08

Zarząd Powiatu w Sierpcu
09-200 Sierpc
ul. Świętokrzyska 2a

STAROSTWO POWIATOWE W SIERPCU
Kancelaria ogólna

Data wpływu 12 MAR 2008

L.dz. 2507

Ilość załączników 1

Podpis [Signature]

358/08

Na podstawie art. 17 ust. 2 pkt. 3 ustawy z dnia 27 kwietnia 2001 r. *Prawo ochrony środowiska* (Dz. U. z 2006r. Nr 129 poz. 902 z późniejszymi zmianami) Wójt Gminy Sierpc prosi o zaopiniowanie projektu **Programu Ochrony Środowiska dla Gminy Sierpc na lata 2007-2015.**

W załączeniu przesyła się projekt Programu Ochrony Środowiska dla Gminy Sierpc na lata 2007-2015.

Z poważaniem

Z up. Wójta Gminy Sierpc

[Signature]
Krzysztof Korpoliński
KIEROWNIK REFERATU

RGP 7610/01/08

Sierpc, dn. 11 marca 2008 roku

23
NB 9A 87 puzym
23.7620-2/08

STAROSTWO POWIATOWE W SIERPCU
Kancelaria ogólna

12 MAR 2008
Data wpływu
L.dz. 2536
Ilość załączników
Podpis 357/08

Zarząd Powiatu w Sierpcu
09-200 Sierpc
ul. Świętokrzyska 2a

Na podstawie art. 14 i 15 ustawy z 27 kwietnia 2001 r. *o odpadach* (Dz.U. Nr 62, poz. 628 z późniejszymi zmianami) Wójt Gminy Sierpc prosi o zaopiniowanie projektu sprawozdania z realizacji „Planu Gospodarki Odpadami do 2011 roku”.

W załączeniu przesyła się projekt sprawozdania z realizacji „Planu Gospodarki Odpadami do 2011 roku”.

Z poważaniem

Z up. Wójta Gminy Sierpc

Krzysztof Kozłowski
KIEROWNIK REFERATU

URZĄD GMINY
w SIERPCU
09 - 200 SIERPC
ul. Biskupa Floriana 4
tel./fax 275-57-01 wew. 15
RGP 7610/01/08

9.9.10 p. wypr. 10.1

Sierpc, dn. 25 marca 2008 roku

ZS
RS

25.7620-2/08

STAROSTWO POWIATOWE W SIERPCU
Kancelaria ogólna
Data wpływu **25. MAR. 2008**
L. dz. *2386*
Ilość załączników *10000*
Podpis *[Signature]*

Zarząd Powiatu w Sierpcu
09-200 Sierpc
ul. Świętokrzyska 2a

427/08

W dniu 11 marca 2008 roku zostało przesłane do Państwa pismo dotyczące „Planu Gospodarki Odpadami do 2011 roku”.

Jednocześnie informujemy, iż w w/w piśmie błędnie użyto określenia „sprawozdanie z realizacji”.

Tematem jest zaopiniowanie zaktualizowanego projektu „Planu Gospodarki Odpadami do 2011 roku”.

Za pomyłkę przepraszamy.

Z poważaniem

Wojta Gminy Sierpc

[Signature]
Krzysztof Korpoliński
KIEROWNIK REFERATU

UCHWAŁA NR 368 / 64 / 2008
ZARZĄDU POWIATU W SIERPCU
z dnia 08.05 2008r.

w sprawie zaopiniowania projektu „Programu ochrony środowiska dla gminy Sierpc na lata 2007-2015” wraz z „Planem gospodarki odpadami dla Gminy Sierpc”

Na podstawie § 60 ust. 2 Statutu Powiatu Sierpeckiego (Dz.Urz. Województwa Mazowieckiego z 2002r. Nr 173, poz. 3826 z późn. zm.), art. 17 ust. 2 pkt 3 ustawy z dnia 27 kwietnia 2001r. Prawo ochrony środowiska (tj. Dz. U. z 2008r. Nr 25, poz. 150), art. 14 ust. 7 pkt 4 ustawy z dnia 27 kwietnia 2001r. o odpadach (tj. Dz. U. z 2007r. Nr 39, poz. 251 z późn. zm.) – Zarząd Powiatu w Sierpcu po zapoznaniu się z projektem „Programu ochrony środowiska dla Gminy Sierpc na lata 2007-2015” wraz z „Planem gospodarki odpadami dla Gminy Sierpc” – uchwala co następuje:

§ 1.

opiniuje pozytywnie projekt „Programu ochrony środowiska dla gminy Sierpc na lata 2007-2015” wraz z „Planem gospodarki odpadami dla Gminy Sierpc”.

§ 2.

Uchwała wchodzi w życie z dniem podjęcia.

Zarząd:

1. Sławomir Fułek – Przewodniczący
2. Andrzej Twardowski - Członek
3. Szczepan Jamiołkowski – Członek
4. Paweł Kaźmierczak – Członek
5. Adam Pijankowski – Członek

S. Fułek
.....
Andrzej Twardowski
.....
Szczepan Jamiołkowski
.....
Paweł Kaźmierczak
.....
Adam Pijankowski
.....

UCHWAŁA NR 369 / 64 / 08

ZARZĄDU POWIATU W SIERPCU

z dnia 8 maja 2008 roku

zmieniająca uchwałę nr 319/56/08 Zarządu Powiatu w Sierpcu z dnia 17 marca 2008 roku, w sprawie udzielenia pożyczki z budżetu powiatu dla Samodzielnego Publicznego Zespołu Zakładów Opieki Zdrowotnej w Sierpcu.

Na podstawie art. 32 ust. 2 pkt. 2 ustawy z dnia 5 czerwca 1998 roku – o samorządzie powiatowym (Dz. U z 2001 roku Nr 142. poz. 1592 z póź.zm.), art. 184 ust. 2 pkt. 3 ustawy z dnia 30 czerwca 2005 roku o finansach publicznych (Dz. U Nr 249 poz. 2104) § 11 pkt. 5 uchwały Nr 93/XIII/07 Rady Powiatu w Sierpcu z dnia 20 grudnia 2007 roku, w sprawie uchwalenia budżetu powiatu na 2008 rok.

Zarząd Powiatu uchwała, co następuje:

§ 1.

W załączniku Nr 1 do uchwały Nr 319/56/08 Zarządu Powiatu w Sierpcu z dnia 7 marca 2008 roku, w sprawie udzielenia pożyczki dla SPZ ZOZ w Sierpcu w § 2 ust. 1, zwrot „30 kwietnia 2008 roku” zastępuje się zwrotem „30 maja 2008 roku”.

§ 2.

Uchwała wchodzi w życie z dniem z dnia podjęcia.

Zarząd:

Przewodniczący

Członek

Członek

Członek

Członek

Sławomir Fułek

Andrzej Twardowski

Szczepan Jamiołkowski

Paweł Kaźmierczak

Adam Pijankowski

S. Fułek
.....
[Signature]
.....
[Signature]
.....
[Signature]
.....

Uzasadnienie

UCHWAŁY NR *369*/*64*/08

ZARZĄDU POWIATU W SIERPCU

z dnia 8 maja 2008 roku

zmieniająca uchwałę nr 319/56/08 Zarządu Powiatu w Sierpcu z dnia 7 marca 2008 roku, w sprawie udzielenia pożyczki z budżetu powiatu dla Samodzielnego Publicznego Zespołu Zakładów Opieki Zdrowotnej w Sierpcu.

W dniu 23 kwietnia 2008 roku dyrektor Samodzielnego Publicznego Zespołu Zakładów Opieki Zdrowotnej w Sierpcu zwrócił się z prośbą o zmianę terminu spłaty raty udzielonej pożyczki z budżetu powiatu z 30 kwietnia 2008 roku, na dzień 30 maja 2008 roku. Jako uzasadnienie prośby podaje fakt zmiany oprogramowania w Narodowym Funduszu Zdrowia co spowodowało problemy techniczne z rozliczeniem nadwykonania świadczeń za rok ubiegły. Zarząd Powiatu rozumiejąc trudną sytuację finansową SPZ ZOZ postanowił jak w uchwale.

SKARŻENIK POWIATU
Pijankowski
Szymon Pijankowski

WZ. STAROSTY
Andrzej Wardowski
WICESTAROSTA

UCHWAŁA NR/...../08

ZARZĄDU POWIATU W SIERPCU

z dnia 8 maja 2008 roku

zmieniająca uchwałę nr 347/59/08 Zarządu Powiatu w Sierpcu z dnia 4 kwietnia 2008 roku, w sprawie udzielenia pożyczki z budżetu powiatu dla Samodzielnego Publicznego Zespołu Zakładów Opieki Zdrowotnej w Sierpcu.

Na podstawie art. 32 ust. 2 pkt. 2 ustawy z dnia 5 czerwca 1998 roku – o samorządzie powiatowym (Dz. U z 2001 roku Nr 142. poz. 1592 z póź.zm.), art. 184 ust. 2 pkt. 3 ustawy z dnia 30 czerwca 2005 roku o finansach publicznych (Dz. U Nr 249 poz. 2104) § 11 pkt. 5 uchwały Nr 93/XIII/07 Rady Powiatu w Sierpcu z dnia 20 grudnia 2007 roku, w sprawie uchwalenia budżetu powiatu na 2008 rok.

Zarząd Powiatu uchwala, co następuje:

§ 1.

W załączniku Nr 1 do uchwały Nr 347/59/08 Zarządu Powiatu w Sierpcu z dnia 4 kwietnia 2008 roku, w sprawie udzielenia pożyczki dla SPZ ZOZ w Sierpcu w § 2 ust. 1, zwrot „30 kwietnia 2008 roku” zastępuje się zwrotem „30 maja 2008 roku”.

§ 2.

Uchwała wchodzi w życie z dniem z dnia podjęcia.

Zarząd:

Przewodniczący	Sławomir Fułek
Członek	Andrzej Twardowski
Członek	Szczepan Jamiołkowski
Członek	Paweł Kazmierczak
Członek	Adam Pijankowski

.....
.....
.....
.....
.....

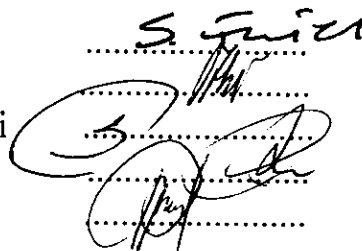

Uzasadnienie

UCHWAŁY NR *330*...../.....*64*/08

ZARZĄDU POWIATU W SIERPCU

z dnia 8 maja 2008 roku

zmieniająca uchwałę nr 347/59/08 Zarządu Powiatu w Sierpcu z dnia 4 kwietnia 2008 roku, w sprawie udzielenia pożyczki z budżetu powiatu dla Samodzielnego Publicznego Zespołu Zakładów Opieki Zdrowotnej w Sierpcu.

W dniu 23 kwietnia 2008 roku dyrektor Samodzielnego Publicznego Zespołu Zakładów Opieki Zdrowotnej w Sierpcu zwrócił się z prośbą o zmianę terminu spłaty raty udzielonej pożyczki z budżetu powiatu z 30 kwietnia 2008 roku, na dzień 30 maja 2008 roku. Jako uzasadnienie prośby podaje fakt zmiany oprogramowania w Narodowym Funduszu Zdrowia co spowodowało problemy techniczne z rozliczeniem nadwykonania świadczeń za rok ubiegły. Zarząd Powiatu rozumiejąc trudną sytuację finansową SPZ ZOZ postanowił jak w uchwale.

SEKRETARZ POWIATU

Ojancus
Sławomir Pijankowski

WZ. STAROSTY

Andrzej Wardowski
WICESTAROSTA

UCHWAŁA NR/...../08

ZARZĄDU POWIATU W SIERPCU
z dnia 8 maja 2008 roku

w sprawie zwiększenia dochodów i wydatków budżetu powiatu oraz
dokonania zmian w planie wydatków budżetu na 2008 rok.

Na podstawie art. 165 i 188 ust. 2 pkt. 1 ustawy z dnia 30 czerwca 2005 roku – o finansach publicznych (Dz. U Nr 249 poz. 2104 z póź. zm.) art. 32 ust. 2 pkt. 4 ustawy z dnia 5 czerwca 1998 roku – o samorządzie powiatowym Dz. U z 2001 roku Nr 142. poz. 1592 z póź. zm.)

Zarząd Powiatu uchwala, co następuje:

§ 1.

1. Zwiększyć dochody budżetu powiatu na 2008 rok o kwotę 68 858,00 zł, zgodnie z załącznikiem Nr 1 do niniejszej uchwały
Dochody budżetu powiatu po dokonanych zmianach wynoszą 35 778 673,00 zł.
2. Zwiększyć wydatki budżetu powiatu na 2008 rok o kwotę 68 858,00 zł, zgodnie z załącznikiem Nr 2 do niniejszej uchwały.
Wydatki budżetu powiatu po dokonanych zmianach wynoszą 40 878 673,00 zł.

§ 2.

Dokonać zmian w planie wydatków budżetu powiatu na 2008 rok, zgodnie z załącznikiem Nr 3 do niniejszej uchwały.

§ 3.

Uchwała wchodzi w życie z dniem podjęcia i obowiązuje w 2008 roku.

Zarząd:

Przewodniczący	Sławomir Fułek
Członek	Andrzej Twardowski
Członek	Szczepan Jamiołkowski
Członek	Paweł Kaźmierczak
Członek	Adam Pijankowski

.....
.....
.....
.....
.....

Załącznik nr 1 do uchwały Nr *371/66*/08
Zarządu Powiatu z dnia 8 maja 2008 roku.

Klasyfikacja budżetowa			Treść	Stan przed zmianą	Zwiększenia	Stan po zmianie
Dział	Rozdział	§				
750			Administracja publiczna	1 288 875	1 822	1 290 697
	75011		Urzędy wojewódzkie	112 575	1 822	114 397
		2120	Dotacje celowe otrzymane z budżetu państwa na zadania bieżące realizowane na podstawie porozumień z organami administracji rządowej	0	1 822	1 822
754			Bezpieczeństwo publiczne i ochrona przeciwpożarowa	4 898 501	41 155	4 939 656
	75411		Komendy powiatowe Państwowej Straży Pożarnej	4 898 001	41 155	4 939 156
		2110	Dotacje celowe otrzymane z budżetu państwa na zadania bieżące z zakresu administracji rządowej oraz inne zadania zlecone ustawami realizowane przez powiat	2 498 001	41 155	2 539 156
852			Pomoc społeczna	1 524 264	17 681	1 541 945
	85204		Rodziny zastępcze	19 764	17 681	37 445
		2320	Dotacje celowe otrzymane z powiatu na zadania bieżące realizowane na podstawie porozumień (umów) między jednostkami samorządu terytorialnego		17 681	17 681
854			Edukacyjna opieka wychowawcza	170 000	8 000	178 000
	85415		Pomoc materialna dla uczniów	0	8 000	8 000
		2130	Dotacje celowe otrzymane z budżetu państwa na realizację bieżących zadań własnych powiatu	0	8 000	8 000
			Razem:	7 881 640	68 658	7 950 298
			Ogółem dochody	35 710 015	68 658	35 778 673

SKARBNIK POWIATU
Pijankowski
Stanisław Pijankowski

WZ. STAROSTY
Andrzej Wardowski
WICESTAROSTA

Załącznik Nr 2 do uchwały Nr 311/64/08
Zarządu Powiatu z dnia 8 maja 2008 roku.

Klasyfikacja budżetowa			Treść	Stan przed zmianą	Zwiększenia	Stan po zmianie
Dział	Rozdział	§				
750			Administracja publiczna	4 929 764	1 822	4 931 586
	75011		Urzędy wojewódzkie	129 850	1 822	131 672
		4010	Wynagrodzenia osobowe pracowników	97 920	1 822	99 742
754			Bezpieczeństwo publiczne i ochrona przeciwpożarowa	5 101 501	41 155	5 142 656
	75411		Komendy powiatowe Państwowej Straży Pożarnej	5 098 001	41 155	5 139 156
		4060	Pozostałe należności żołnierzy zawodowych i nadterminowych oraz funkcjonariuszy	29 801	41 155	70 956
852			Pomoc społeczna	3 595 734	17 681	3 613 415
	85204		Rodziny zastępcze	925 650	17 681	943 331
		3110	Świadczenia społeczne	860 678	17 681	878 359
854			Edukacyjna opieka wychowawcza	2 718 800	8 000	2 726 800
	85415		Pomoc materialna dla uczniów	0	8 000	8 000
		3240	Stypendia dla uczniów	0	8 000	8 000
			Razem:	16 345 799	68 658	16 414 457
			Ogółem wydatki	40 810 015	68 658	40 878 673

SKARBNIK POWIATU

Pijankowski
Stanisław Pijankowski

WZ. STAROSTY

Andrzej Wardowski
WICESTAROSTA

Załącznik Nr 3 do uchwały Nr 311/64/08
Zarządu Powiatu z dnia 8 maja 2008 roku.

Klasyfikacja budżetowa			Treść	Stan przed zmianą	Zmniejszenia	Zwiększenia	Stan po zmianie
Dział	Rozdział	§					
600			Transport i łączność	4 298 643	17 223	17 223	4 298 643
	60014		Drogi publiczne powiatowe	4 298 643	17 233	17 233	4 298 643
		4170	Wynagrodzenia bezosobowe	8 000		5 000	13 000
		4210	Zakup materiałów i wyposażenia	489 500		11 000	500 500
		4300	Zakup usług pozostałych	430 550	17 223		413 327
		4500	Pozostałe podatki na rzecz budżetów jednostek samorządu terytorialnego	0		1 223	1 223
801			Oświata i wychowanie	13 894 414	51 763	51 763	13 894 414
	80123		Licea profilowane	609 300	8 261		601 039
		4040	Dodatkowe wynagrodzenie roczne	37 800	8 261		29 539
	80130		Szkoły zawodowe	6 360 000	12 639	20 900	6 368 261
		4040	Dodatkowe wynagrodzenia roczne	325 600	12 639		312 961
		4210	Zakup materiałów i wyposażenia	94 100		8 261	102 361
		4260	Zakup energii	191 600		12 639	204 239
	80140		Centra kształcenia ustawicznego i praktycznego oraz ośrodki dokształcania zawodowego	944 050	30 863	30 863	944 050
		4010	Wynagrodzenia osobowe pracowników	695 000	30 863		664 137
		4040	Dodatkowe wynagrodzenie roczne	55 000		863	55 863
		4170	Wynagrodzenia bezosobowe	0		30 000	30 000
852			Pomoc społeczna	3 613 415	8 500	8 500	3 613 415
	85218		Powiatowe centra pomocy rodzinie	315 124	8 500	8 500	315 124
		4170	Wynagrodzenia bezosobowe	53 000	8 500		44 500
		4210	Zakup materiałów i wyposażenia	3 500		1 000	4 500
		4300	Zakup usług pozostałych	8 012		4 000	12 012
		4410	Podróże służbowe krajowe	2 500		1 500	4 000
		4740	Zakup materiałów papierniczych do sprzętu drukarskiego i urządzeń kserograficznych	1 500		1 000	2 500
		4750	Zakup akcesoriów komputerowych, w tym programów i licencji	1 000		1 000	2 000
			Razem:	21 806 472	77 486	77 486	21 806 427

Uzasadnienie
UCHWAŁY Nr ~~371~~.../...~~64~~.../ 08
ZARZĄDU POWIATU W SIERPCU
z dnia 8 maja 2008 roku

w sprawie zwiększenia dochodów i wydatków budżetu powiatu oraz dokonania zmian w planie wydatków budżetu na 2008 rok.

I. W zakresie zwiększenia dochodów budżetu powiatu na 2008 rok.

1. Zwiększenie dochodów w dziale 750, rozdział 75011 § 2120 o kwotę 1 822 zł wynika z otrzymanej decyzji Nr 20/2008 z dnia 7 kwietnia Wojewody Mazowieckiego w sprawie przyznania dotacji na 2008 rok, przeznaczaniem na realizację podpisanego aneksu do porozumienia w sprawie wykonywania zadań z zakresu administracji rządowej dotyczącej przyjmowania podań i wydawania paszportów.
2. Zwiększenie dochodów w dziale 754, rozdział 75411 § 2110 o kwotę 41 155 zł, jest wynikiem decyzji Nr 27/2008 z dnia 22 kwietnia 2008 roku Wojewody Mazowieckiego w sprawie zwiększenia dotacji dla Komendy Powiatowej Państwowej Straży Pożarnej, z przeznaczeniem na nagrody i zapomogi dla funkcjonariuszy.
3. Zwiększenie dochodów w dziale 854, rozdział 85415 § 2130 o kwotę 8 000 zł, jest skutkiem decyzji Nr 29 z dnia 16 kwietnia 2008 roku, w sprawie przyznania dotacji na wypłatę stypendiów dla uczniów pochodzących z rodzin byłych pracowników państwowych przedsiębiorstw gospodarki rolnej.
4. Zwiększenie dochodów w dziale 852, rozdział 85204 w § 2320 o kwotę 17 681 zł, jest wynikiem zawartego porozumienia z Powiatem Legionowskim, w sprawie umieszczenia dzieci w rodzinie zastępczej na terenie naszego powiatu.

W zakresie zwiększenia wydatków budżetu powiatu na 2008 rok.

Zwiększenie dochodów budżetu powiatu o kwotę 68 658 zł spowodowało zwiększenie wydatków w tych samych działach i rozdziałach klasyfikacji budżetowej o tę samą kwotę.

W zakresie dokonania zmian w planie wydatków budżetu powiatu na 2008 rok.

1. W dniu 15 kwietnia Dyrektor Centrum Kształcenia Praktycznego zwrócił się z prośbą o dokonanie zmian w planie finansowym na 2008 rok polegającym na zmniejszeniu wydatków w paragrafach: 4010 o kwotę 30 863 zł, a zwiększeniu wydatków w paragrafach: 4040, o kwotę 863 zł, 4170 o kwotę 30 000 zł.
2. W dniu 18 kwietnia 2008 roku Dyrektor Zespołu Szkół Zawodowych Nr 2 zwrócił się z prośbą o zmniejszenie wydatków na dodatkowe wynagrodzenia roczne o kwotę 12 639 zł, a zwiększenie wydatków na zakup energii o kwotę 12 639 zł. Ponadto prosi o zmniejszenie wydatków w rozdziale 80123 – Licea profilowane w § 4040 o kwotę 8 261 zł, a zwiększenie wydatków w rozdziale 80130- Szkoły zawodowe o kwotę 8 261 zł, w paragrafie 4210.

3. W dniu 21 kwietnia 2008 roku Kierownik Powiatowego Centrum Pomocy Rodzinie zwrócił się z prośbą o dokonanie zmian w planie finansowym na 2008 rok polegających na zmniejszeniu wydatków w § 4170 o kwotę 8 500 zł, a zwiększeniu wydatków w paragrafach: 4210 o 1 000 zł, 4300 o kwotę 4 000 zł, 4410 o 1500 zł, 4740 o 1 000 zł i 4750 o kwotę 1 000 zł.

4. W dniu 6 maja 2008 roku Kierownika Zarządu Dróg Powiatowych zwrócił się z prośbą do Zarządu Powiatu o dokonanie zmian w planie finansowym polegających na zmniejszeniu wydatków w paragrafie 4300 o kwotę 17 223 zł, a zwiększeniu wydatków w paragrafach: 4170 o 5 000 zł, 4210 o 11 000 zł i 4500 o 1 223 zł. Uzasadnieniem zmian w planie finansowym w paragrafie 4170 wynika z podpisania umów o dzieło na wykonanie nasadzeń drzew przy drogach powiatowych, w paragrafie 4210 jest konieczne w związku z zakupem masy bitumicznej niezbędnej do remontów dróg powiatowych, a w paragrafie 4500 jest koniecznością opłaty podatku od środków transportu w związku z zakupem samochodu ciężarowego do robót drogowych.

Zarząd Powiatu mając na uwadze racjonalne wykorzystanie środków postanowił jak w uchwale.

SKARBNIK POWIATU

Pijankowski
Stanisław Pijankowski

WZ. STAROSTY

Andrzej Wardowski
WICESTAROSTA

UCHWAŁA NR 372/64/08
ZARZĄDU POWIATU W SIERPCU
z dnia 8 maja 2008 r.

w sprawie wyrażenia zgody na udzielenie zamówienia na ubezpieczenie mienia i odpowiedzialności Powiatu Sierpeckiego

Na podstawie art. 32 ust. 2 pkt 3 i 4 ustawy z dnia 5 czerwca 1998 r. o samorządzie powiatowym (Dz. U. z 2001, Nr 142, poz. 1592 z późn. zm.), § 55 ust. 2 pkt 3 i 4 oraz § 60 ust. 1 Statutu Powiatu Sierpeckiego z dnia 25 kwietnia 2002 r. (Dz. Urz. Woj. Mazow. z 2002r. Nr 173, poz. 3826 z późn. zm.) oraz art. 39 ustawy z dnia 29 stycznia 2004 r. Prawo zamówień publicznych (Dz. U. z 2007 r. Nr 223, poz. 1655) - Zarząd Powiatu w Sierpcu uchwała, co następuje:

§ 1.

Wyraża się zgodę na udzielenie zamówienia publicznego – w trybie przetargu nieograniczonego - na ubezpieczenie mienia i odpowiedzialności Powiatu Sierpeckiego – zgodnie z wnioskiem stanowiącym załącznik nr 1 do niniejszej uchwały.

§ 2.

Wykonanie uchwały powierza się Staroście Sierpeckiemu.

§ 3.

Uchwała wchodzi w życie z dniem podjęcia.

Zarząd:

1. Sławomir Fułek – Przewodniczący
2. Andrzej Twardowski – Członek
3. Szczepan Jamiołkowski – Członek
4. Adam Pijankowski – Członek
5. Paweł Kaźmierczak – Członek

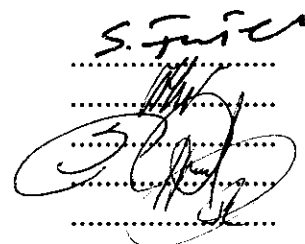

S. Fułek
.....
.....
.....
.....
.....

Sierpc, dnia 7 maja 2008 r.

Nr sprawy: OA. 2016 - 7/08

Zarząd Powiatu w Sierpcu

WNIOSEK o wyrażenie zgody na udzielenie zamówienia publicznego

1. WNIOSKODAWCA:

WYDZIAŁ ORGANIZACYJNO-ADMINISTRACYJNY

2. Rodzaj zamówienia publicznego (właściwe podkreślić):

- a) roboty budowlane
- b) usługi
- c) dostawy

3. Nazwa i określenie przedmiotu zamówienia:

—(Przedmiot zamówienia należy określić za pomocą obiektywnych cech technicznych i jakościowych oraz podać jego ilość): **66300000-3 CPV**

Część I zamówienia obejmuje:

- **Ubezpieczenie wspólne dla wszystkich jednostek wymienionych w specyfikacji:** ubezpieczenie mienia od kradzieży z włamaniem i rabunku, ubezpieczenie mienia od ognia i innych zdarzeń losowych, ubezpieczenie szyb od stłuczenia, Ubezpieczenie odpowiedzialności cywilnej deliktowej, ubezpieczenia komunikacyjne (OC, AC, ASS, NNW).

- Ubezpieczenia poszczególnych jednostek zamawiającego za wyjątkiem **SPZZOZ**: Ubezpieczenie mienia od ognia i innych zdarzeń losowych, ubezpieczenie sprzętu elektronicznego od szkód materialnych.

Część II zamówienia obejmuje: ubezpieczenia SP ZZOZ

Ubezpieczenie SPZZOZ: Obowiązkowe ubezpieczenie OC świadczeniodawcy udzielającego świadczeń opieki zdrowotnej, dobrowolne ubezpieczenie OC deliktowe i kontraktowe, ubezpieczenie mienia od ognia i innych zdarzeń losowych, ubezpieczenie sprzętu elektronicznego od szkód materialnych,

4. Uzasadnienie celowości realizacji zamówienia:

Zakres i różnorodność ubezpieczeń majątkowych oraz wartość majątku powiatu przemawiają za kompleksowym ubezpieczeniem. W latach 2005–2008 pozwoliło to na uzyskanie korzystniejszych warunków ubezpieczeniowych przy mniejszych nakładach oraz dodatkową kontrolę nad gospodarowanym mieniem.

5. Szacunkowa wartość zamówienia:

netto: 184.599 zł

tj. ok. 47.612,65 EURO (1Euro= 3,8771

- kurs ustalony przez Prezesa Rady Ministrów z dnia 19 grudnia 2007 r. - Dz. U. Nr 241, poz. 1763)

brutto: 184.599 zł

z 50% = 71.418,97 EURO

6. Sposób ustalenia wartości szacunkowej zamówienia:

Ceny obowiązujące na rynku ubezpieczeniowym.

7. Źródło finansowania zamówienia:

Budżet powiatu

8. Termin realizacji zamówienia:

od dnia 20.06.2008r. do dnia 18.04.2010r.

9. Proponowany tryb postępowania w sprawie udzielenia zamówienia:

Przetarg nieograniczony

10. Uzasadnienie wyboru innego niż przetarg nieograniczony:

Nie dotyczy

11. Proponowany skład komisji przetargowej (jeśli wybrana procedura tego wymaga):

- | | |
|-------------------------|------------------|
| 1) Agnieszka Malanowska | – Przewodnicząca |
| 2) Maria Pakulska | – członek |
| 3) Hanna Domagalska | – członek |
| 4) Anna Łukasiak | – członek |
| 5) Zdzisław Dumowski | – Sekretarz |

12. Tryb powołania komisji przetargowej:

Zarządzenie Starosty Sierpeckiego

Opinia dotycząca zabezpieczenia finansowego realizacji zamówienia:

Kwota jest zabezpieczona w placu finansowym Starostwa Powiatowego -

.....*Dijaw*.....
/podpis właściwej komórki finansowej/
NACZELNIK WYDZIAŁU
Organizacyjno-Administracyjnego

.....*Agnieszka Malanowska*.....
/podpis wnioskodawcy/

OPINIA WYDZIAŁU OŚWIATY, ROZWOJU I SPRAW SPOŁECZNYCH:

*Wzrost zamówienia z u.w. na sporządzenie
Analogicznego zamówienia należy określić w przetargu
nieograniczonym (Dz. U. z 2002 r. nr 233, poz. 1655.)*

Data *07-05-08*

Zdzisław Dumowski
(podpis)

UBEZPIECZENIE POWIATU SIERPECKIEGO

oponowany okres ubezpieczenia: na 1 rok (06.2008-19.06.2009)

CZĘŚĆ I ZAMÓWIENIA**I ubezpieczenia wspólne dla wszystkich jednostek**

rodzaj ubezpieczenia	suma ubezpieczenia	składka roczna
kradzież z włamaniem i rabunek (wraz z dewastacją, w tym mienie pracownicze i wartości pieniężne)	357 000,00 PLN (system na pierwsze ryzyko)	2 500,00 PLN
Ubezpieczenie mienia od ognia (w tym mienie pracownicze i wartości pieniężne)	320 000,00 PLN (system na pierwsze ryzyko)	500,00 PLN
ubezpieczenie NNW Sportowców	2 000,00 PLN - śmierć 4 000,00 PLN - trw. uszczerbek	1 500,00 PLN
szyby od stłuczenia - obejmuje również SP ZZOZ	(system na pierwsze ryzyko)	800,00 PLN
OC delikt wraz z rozszerzeniami (OC pracodawcy, OC za szkody w związku z działalnością edukacyjną, prowadzeniem stołówek itp., OC za szkody związane z działalnością Domów Pomocy Społecznej, OC najemcy/dzierżawcy, OC za szkody wodociągowo-kanalizacyjne, OC za drogi	750 000,00 PLN (podstawowa suma gwarancyjna)	17 500,00 PLN
	razem	22 800,00 PLN

II ubezpieczenia poszczególnych jednostek - za wyjątkiem SP ZZOZ

rodzaj ubezpieczenia	przedmiot ubezpieczenia	suma ubezpieczenia	składka roczna
ubezpieczenie mienia o ognia i innych zdarzeń losowych	budynki i budowle	34 745 503,61 PLN	16 453,00 PLN
	środki trwałe, wyposażenie	4 399 454,87 PLN	
	środki obrotowe	16 000,00 PLN	
ubezpieczenie sprzętu elektronicznego od wszystkich ryzyk	sprzęt stacjonarny	1 704 944,66 PLN	13 929,00 PLN
	sprzęt przenośny	196 684,98 PLN	
ubezpieczenia komunikacyjne (AC, OC, NNW)	monitoring	40 317,28 PLN	16 500,00 PLN
	pojazdy jednostek Powiatu		
	razem	razem	46 882,00 PLN

CZESC II ZAMOWIENIA**III ubezpieczenia SP ZZOZ**

rodzaj ubezpieczenia	przedmiot ubezpieczenia	suma ubezpieczenia	składka roczna
Obowiązkowe OC świadczeniodawcy udzielającego świadczeń opieki zdrowotnej		275 000,00 EUR	
Dobrowolne ubezpieczenie odpowiedzialności cywilnej w związku z prowadzeniem działalności medycznej		500 000,00 PLN	95 000,00 PLN
ubezpieczenie mienia o ognia i innych zdarzeń losowych	budynki i budowle	5 189 754,66 PLN	
	środki trwałe, wyposażenie	3 687 160,91 PLN	3 500,00 PLN
	sprzęt stacjonarny	2 052 915,64 PLN	
ubezpieczenie sprzętu elektronicznego od wszystkich ryzyk	sprzęt przenośny	1 270,00 PLN	16 417,00 PLN
	monitoring	19 861,60 PLN	
razem		114 917,00 PLN	

szacunkowa wartość części I zamówienia**69 682,00 PLN****szacunkowa wartość części II zamówienia****114 917,00 PLN**

łączna wartość zamówienia	184 599,00 PLN
wartość zamówienia z uwzględnieniem potencjalnych zamówień uzupełniających w trakcie trwania umowy (10%)	203 058,90 PLN

SPZZOZ/DI.175/2008

Szanowny Pan
Starosta Powiatu Sierpeckiego
i Zarząd Powiatu Sierpeckiego

Działając jako Dyrektor Samodzielnego Publicznego Zespołu Zakładów Opieki Zdrowotnej w Sierpcu przedkładam w załączeniu na ręce Pana Starosty „Propozycje wniosków inwestycyjnych z Funduszy Europejskich dla Samodzielnego Publicznego Zespołu Zakładów Opieki Zdrowotnej w Sierpcu na lata 2008 – 2013” w celu wyrażenia opinii w przedmiotowej sprawie przez Zarząd Powiatu Sierpeckiego.

Ze względu na fakt, iż nabór wniosków w ramach Regionalnego Programu Operacyjnego Województwa Mazowieckiego na lata 2007 –2013, Priorytet VII Tworzenie i poprawa warunków dla rozwoju kapitału ludzkiego, Działanie 7.1 Infrastruktura służąca ochronie zdrowia i życia - przewidywany jest na koniec II kwartału 2008 r. oraz, iż konieczne jest zawarcie umowy z firmą, która przygotuje wniosek (min. 30 dni na sporządzenie wniosku) bardzo proszę o niezwłoczne podjęcie decyzji w przedmiotowej sprawie. Przed złożeniem wniosku niezbędne jest również wystąpienie do Burmistrza Miasta Sierpc o wydanie decyzji o uwarunkowaniach środowiskowych projektu. Decyzja powyższa wymaga zaopiniowania przez Starostwo Powiatowe w Sierpcu oraz Powiatową Stację Sanitarno Epidemiologiczną w Sierpcu.

Zgodnie z zasadami udzielania dofinansowania z Funduszy Strukturalnych Unii Europejskiej na lata 2007 –2013 dofinansowanie jest możliwe do 85% wartości projektu i w związku z tym istnieje potrzeba zagwarantowania każdorazowo wkładu własnego w wysokości 15% przez Organ Założycielski.

Przedstawiając powyższe proszę o ustosunkowanie się do przedmiotowego materiału, w miarę możliwości, w jak najkrótszym czasie z przyczyn, o których mowa w piśmie.

Z poważaniem

Do wiadomości:

1. Przewodniczący Rady Powiatu Sierpeckiego,
2. Wicestarosta Powiatu Sierpeckiego.

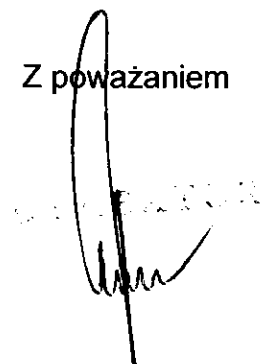

Zał. Nr 19..... do protokołu

z posiedzenia Zarządu Powiatu

Nr 64...../2008r z dn. 08.05.2008

**PROPOZYCJE WNIOSKÓW INWESTYCYJNYCH
Z FUNDUSZY UNII EUROPEJSKIEJ
DLA SAMODZIELNEGO PUBLICZNEGO ZESPOŁU
ZAKŁADÓW OPIEKI ZDROWOTNEJ
W SIERPCU
NA LATA 2008 – 2013**

SIERPC, KWIECIEŃ 2008 r.

I. GRUPA ZADAŃ *

Nazwa programu pomocowego: Regionalny Program Operacyjny Województwa Mazowieckiego – Priorytet VII Tworzenie i poprawa warunków dla rozwoju kapitału ludzkiego – Działanie 7.1 Infrastruktura służąca ochronie zdrowia i życia.

ZADANIE 1:

Tytuł projektu: Modernizacja oraz dostosowanie do wymogów Rozporządzenia Ministra Zdrowia z 10 listopada 2006 r. w sprawie wymagań, jakim powinny odpowiadać pod względem fachowym i sanitarnym pomieszczenia i urządzenia zakładu opieki zdrowotnej następujących komórek organizacyjnych Samodzielnego Publicznego Zespołu Zakładów Opieki Zdrowotnej w Sierpcu:

1. Centralna Sterylizatornia (ok. 321 822,00 zł.),
2. Zakład Diagnostyki Laboratoryjnej (ok. 215 038,00 zł.),
3. Oddział Intensywnej Terapii (ok. 275 148,00 zł.).

Wartość projektu: ok. 812 008,00 zł.

Wysokość dotacji: do 85% wartości projektu.

Źródło finansowania: fundusze strukturalne Unii Europejskiej na lata 2007 –2013.

* - szczegółowy zestawienie stanowi Załącznik nr 1.

ZADANIE 2:

Tytuł projektu: Modernizacja oraz dostosowanie do wymogów Rozporządzenia Ministra Zdrowia z 10 listopada 2006 r. w sprawie wymagań, jakim powinny odpowiadać pod względem fachowym i sanitarnym pomieszczenia i urządzenia zakładu opieki zdrowotnej następujących komórek organizacyjnych Samodzielnego Publicznego Zespołu Zakładów Opieki Zdrowotnej w Sierpcu:

1. Oddział Chorób Wewnętrznych (ok. 637 187,20 zł.),
2. Oddział Ginekologiczno – Położniczego (wraz z zakupem i montażem windy oraz budową klatki schodowej) (ok. 1 030 696,10 zł.),
3. Oddział Neonatologicznego (ok. 128,843,30 zł),

Wartość projektu: ok. 1 796 726,60 zł

Wysokość dotacji: do 85% wartości projektu.

Źródło finansowania: fundusze strukturalne Unii Europejskiej na lata 2007 –2013.

ZADANIE 3:

Tytuł projektu: Modernizacja oraz dostosowanie do wymagań Rozporządzenia Ministra Zdrowia z 10 listopada 2006 r. w sprawie wymagań, jakim powinny odpowiadać pod względem fachowym i sanitarnym pomieszczenia i urządzenia zakładu opieki zdrowotnej następujących komórek organizacyjnych Samodzielnego Publicznego Zespołu Zakładów Opieki Zdrowotnej w Sierpcu:

1. Bloku Operacyjnego (ok. 737 600,00 zł.),
2. Oddziału Rehabilitacyjnego (ok. 69 722,00 zł.),
3. Przychodni Specjalistycznej (ok. 730 000,00 zł.).

Wartość projektu: ok. 1 537 322,00 zł

Wysokość dotacji: do 85% wartości projektu.

Źródło finansowania: fundusze strukturalne Unii Europejskiej na lata 2007 –2013.

II. GRUPA ZADAŃ*

Nazwa programu pomocowego: Regionalny Program Operacyjny Województwa Mazowieckiego – Priorytet VII Tworzenie i poprawa warunków dla rozwoju kapitału ludzkiego – Działanie 7.1 Infrastruktura służąca ochronie zdrowia i życia.

ZADANIE 1:

Tytuł projektu: Zwiększenie możliwości diagnozowania i leczenia oraz podniesienie jakości świadczonych usług poprzez zakup nowoczesnego sprzętu medycznego i aparatury medycznej dla następujących komórek organizacyjnych SPZZOZ w Sierpcu:

1. Centralna Sterylizatornia (ok. 575 988,84 zł),
2. Zakład Diagnostyki Laboratoryjnej (ok. 604 700,00 zł.),
3. Oddział Intensywnej Terapii (ok. 159 794,15 zł.),

Wartość projektu: ok. 1 340 482,99 zł.

Wysokość dotacji: do 85% wartości projektu.

Źródło finansowania: fundusze strukturalne Unii Europejskiej na lata 2007 –2013.

* szczegółowe zestawienie stanowi Załącznik nr 2.

ZADANIE 2:

Tytuł projektu: Zwiększenie możliwości diagnozowania i leczenia oraz podniesienie jakości świadczonych usług poprzez zakup nowoczesnego sprzętu medycznego i aparatury medycznej dla następujących komórek organizacyjnych SPZZOZ w Sierpcu:

1. Oddział Chorób Wewnętrznych (ok. 168 032,60 zł.),
2. Oddział Ginekologiczno-Położniczy (ok. 843 310,00 zł.),
3. Oddział Neonatologiczny (ok. 145 500,00 zł.),
4. Oddział Chirurgiczny (ok. 84 279,00 zł.),

Wartość projektu: ok. 1 241 121,60 zł.

Wysokość dotacji: do 85% wartości projektu.

Źródło finansowania: fundusze strukturalne Unii Europejskiej na lata 2007 –2013.

ZADANIE 3:

Tytuł projektu: Zwiększenie możliwości diagnozowania i leczenia oraz podniesienie jakości świadczonych usług poprzez zakup nowoczesnego sprzętu medycznego i aparatury medycznej dla następujących komórek organizacyjnych SPZZOZ w Sierpcu:

1. Blok Operacyjny (ok. 161 910,00 zł.),
2. Oddział Rehabilitacyjny (ok. 209 320,00 zł.),
3. Przychodnia Specjalistyczna (ok. 91 642,00 zł.),
4. Zakład Diagnostyki Obrazowej (ok. 471 469,60 zł.),
5. Oddział Dziecięcy (ok. 106 970,00 zł.)
6. Pracownia Endoskopii (ok. 107 990,00 zł.).

Wartość projektu: ok. 1 149 301,60 zł.

Wysokość dotacji: do 85% wartości projektu.

Źródło finansowania: fundusze strukturalne Unii Europejskiej na lata 2007 –2013.

ZADANIE 4:

Tytuł projektu: Zwiększenie możliwości diagnozowania i leczenia oraz podniesienie jakości świadczonych usług w Samodzielnym Publicznym Zespole Zakładów Opieki Zdrowotnej w Sierpcu poprzez utworzenie Pracowni Tomografii Komputerowej:

I ETAP: Dostosowanie stanu technicznego istniejącej infrastruktury do zainstalowania i użytkowania Tomografu Komputerowego (ok. 100 000,00 zł.),

II ETAP: Zakup Tomografu Komputerowego. (Tomograf 4-rzędowy ok. 1 600 000,00 zł., Tomograf 16 rzędowy ok. 2 300 000,00 zł.).

Wartość projektu: ok. 1 700 000,00 zł – 2 400 000,00 zł.

Wysokość dotacji: do 85% wartości projektu.

Źródło finansowania: fundusze strukturalne Unii Europejskiej na lata 2007 –2013.

III. GRUPA ZADAŃ *

Nazwa programu pomocowego: Regionalny Program Operacyjny Województwa Mazowieckiego – Priorytet IV: Środowisko, zapobieganie zagrożeniom i energetyka – Działanie 4.3 Ochrona powietrza, energetyka.

ZADANIE 1:

Tytuł projektu: Zapewnienie długookresowego bezpieczeństwa energetycznego dla kraju poprzez zmniejszenie energochłonności gospodarki uzyskane dzięki termomodernizacji budynków SPZZOZ w Sierpcu:

1. Budynek Szpitala (ok. 432 829,92 zł.),
2. Budynek Przychodni (ok. 254 230,00 zł.).

Wartość projektu: ok. 687 059,92 zł.

Wysokość dotacji: do 85% wartości projektu.

Źródło finansowania: fundusze strukturalne Unii Europejskiej na lata 2007 –2013.

*- szczegółowe zestawienie zawiera Załącznik nr 3.

ZADANIE 2:

Tytuł projektu: Zapewnienie długookresowego bezpieczeństwa energetycznego dla kraju poprzez zmniejszenie energochłonności gospodarki uzyskane dzięki modernizacji kotłowni Samodzielnego Publicznego Zespołu Zakładów Opieki Zdrowotnej w Sierpcu.

Wartość projektu: ok. 430 000,00 zł.

Wysokość dotacji: do 85% wartości projektu.

Źródło finansowania: fundusze strukturalne Unii Europejskiej na lata 2007 –2013.

**PROPOZYCJE PODMIOTÓW CONSULTINGOWYCH DOTYCZĄCE
ZWIĄZANIA SIĘ UMOWAMI NA SPORZĄDZENIE WNIOSKÓW
INWESTYCYJNYCH Z FUNDUSZY UNII EUROPEJSKIEJ ORAZ
PRZEWIDYWANY KOSZT**

I. Europejskie Centrum Consultingu Sp. z o.o.:

Koszt opracowania dokumentacji dla jednego projektu, tj. studium wykonalności oraz wniosku aplikacyjnego wynosi 15 000,00 zł. netto (18 300,00 zł. brutto), w przypadku zlecenia dwóch projektów – koszt jednego projektu wynosi 14.000,00 zł. netto (17 080,00 zł. brutto).

W przypadku zlecenia opracowania dokumentacji dla czterech projektów koszt przygotowania dokumentacji dla jednego projektu wynosi 13.000,00 zł. netto (15 860,00 zł. brutto).

Ogółem koszt jednego wniosku brutto: 18 300,00 zł.

II. PROFIT GROUP Sp. z o.o.:

Cena za przygotowanie projektu podzielona zostanie na 3 etapy płatne w następujących wysokościach i przy spełnieniu następujących wymogów:

- pierwsza rata – 8.000,00 zł netto + 22% VAT (9 760,00 zł. brutto) płatna po przekazaniu dokumentacji;

- druga rata – 5.000,00 zł. netto + 22% VAT (6 100,00 zł. brutto) płatna po ocenie formalnej;

- trzecia rata – 30.000,00 zł. netto +22% VAT (36 600,00 zł. brutto) płatna po uzyskaniu decyzji o dofinansowaniu.

Ogółem koszt jednego wniosku brutto: 43 000,00 zł.

Ad. I. Firma Europejskie Centrum Consultingu Sp. z o. o proponuje zawarcie umowy na przygotowanie wniosku aplikacyjnego co nie jest kosztem kwalifikowanym i w całości musi zostać pokryte z własnych środków.

Ad. II. Firma Profit Group Sp. z o.o. proponuje zawarcie umowy na sporządzenie studium wykonalności dla projektu natomiast za przygotowanie wniosku aplikacyjnego nie pobiera opłaty. Studium wykonalności jest kosztem kwalifikowanym

co oznacza, że kwota zapłacona za przygotowanie wniosku i studium wykonalności może zostać doliczone do wartości na jaką składany jest wniosek a po przyznaniu dofinansowania możemy uzyskać zwrot 85% tych pieniędzy.

Dokonując wyliczenia $43\ 000,00\ \text{zł} \times 15\% = 6\ 450,00\ \text{zł}$.

Podsumowanie: kwota, którą należy pokryć z własnych środków w przypadku wniosku przygotowywanego przez firmę **Profit Group Sp. z o.o** to **6 450,00 zł**.

**INFRASTRUKTURA BUDYNKÓW I POMIESZCZEŃ
SPZZOZ w SIERPCU
DO REALIZACJI W RAMACH REGIONALNEGO PROGRAMU
OPERACYJNEGO WOJEWÓDZTWA MAZOWIECKIEGO**

SIERPC KWIECIEŃ 2008 r.

SPIS TREŚCI

	Nazwa	Strona	uwagi
1.	Koncepcja rozwoju SPZZOZ	3 - 8	
2.	Oddział Wewnętrzny	9 - 14	
3	Oddział ginekologiczno - położniczy	15 - 22	
4	Oddział Neonatologiczny	23 - 26	
5	Blok Operacyjny	26 - 30	
6.	Modernizacja ciągów komunikacyjnych Szpitala	31 - 37	
7	Adaptacja pomieszczeń po pralni na lab. analityczne	38 - 42	
8	Adaptacja poddasza użytkowego na pom. administracyjne.	43 - 46	
9	Modernizacja i dostosowanie pomieszczeń po sterylizacji na oddział intensywnej terapii	46 - 50	
10	Modernizacja i dostosowanie pomieszczeń po kuchni na centralną sterylizację	51 - 54	
11	Oddział Rehabilitacyjny – reorganizacja istniejącej powierzchni oddziału celem pozyskania miejsc łóżkowych	55 - 58	

KONCEPCJA ROZWOJU SPZZOZ w SIERPCU

Dostosowanie do zaleceń zawartych w rozporządzeniu Ministra Zdrowia z dnia 10 listopada 2006r.

**KONCEPCJA ROZWOJU
SPZZOZ W SIERPCU
PARTER
SKALA 1:500**

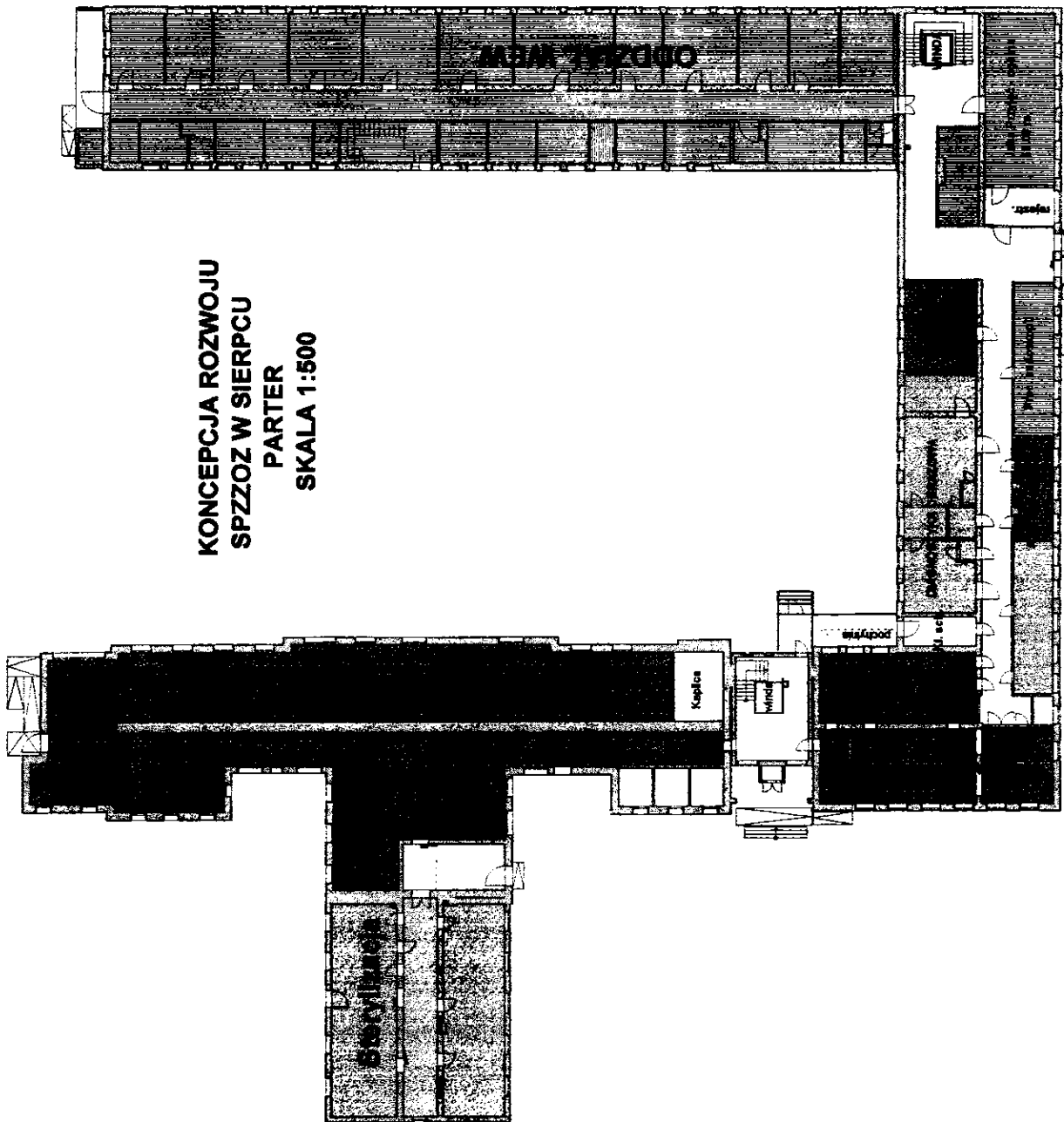

Projekt: Koncepcja rozwoju SPZZOZ parter

Investor: SPZZOZ Sierpc

Architekt:

Nazwa pliku: koncepcja szpital parter

Skala: 1 : 500 | Data: 21.04.2008

Parter

BUDYNEK GŁÓWNY
stan istniejący
skala 1:500
parter

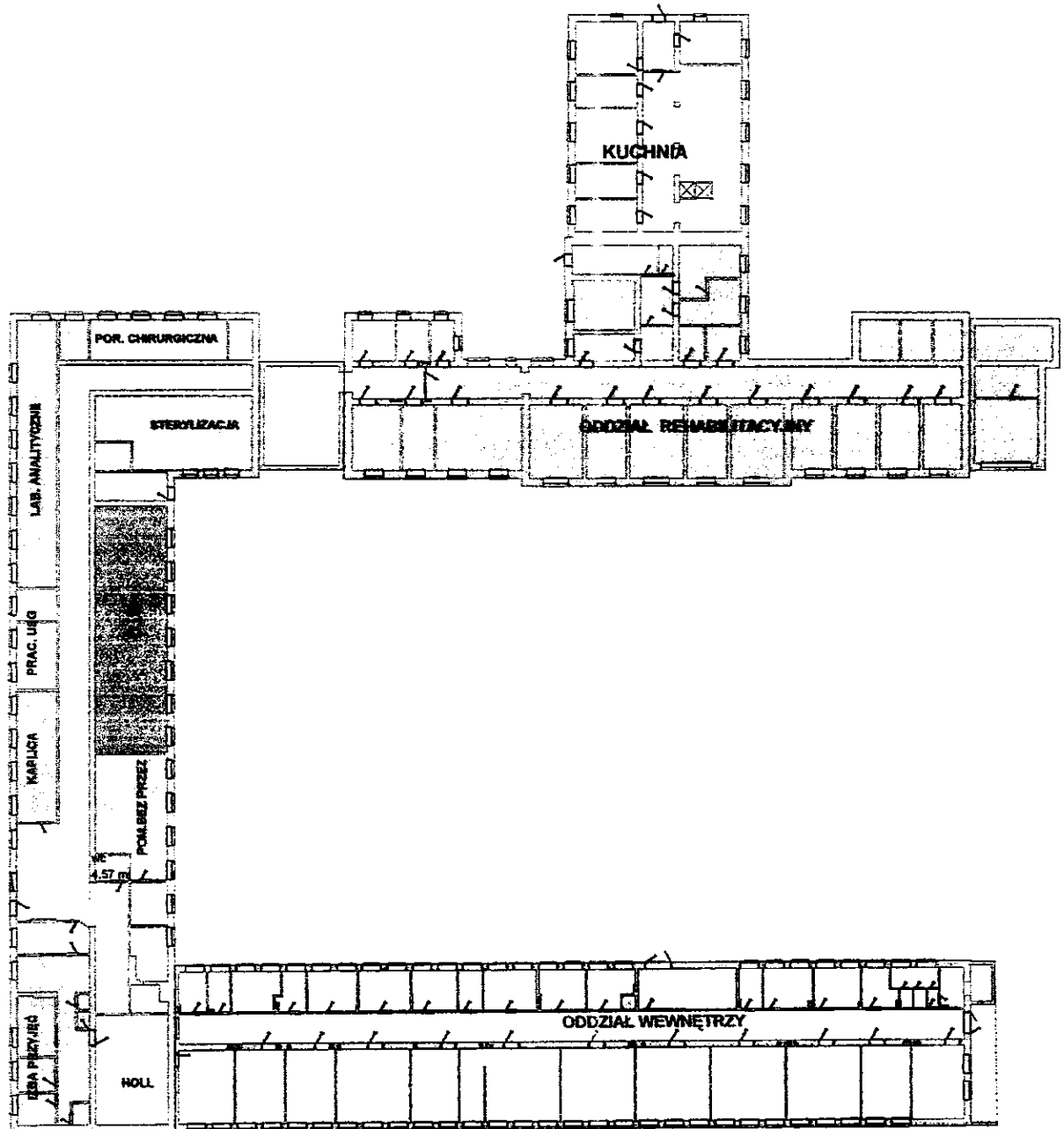

**KONCEPCJA ROZWOJU
SP ZZOZ W SIERPCU
I PIĘTRO
SKALA 1:500**

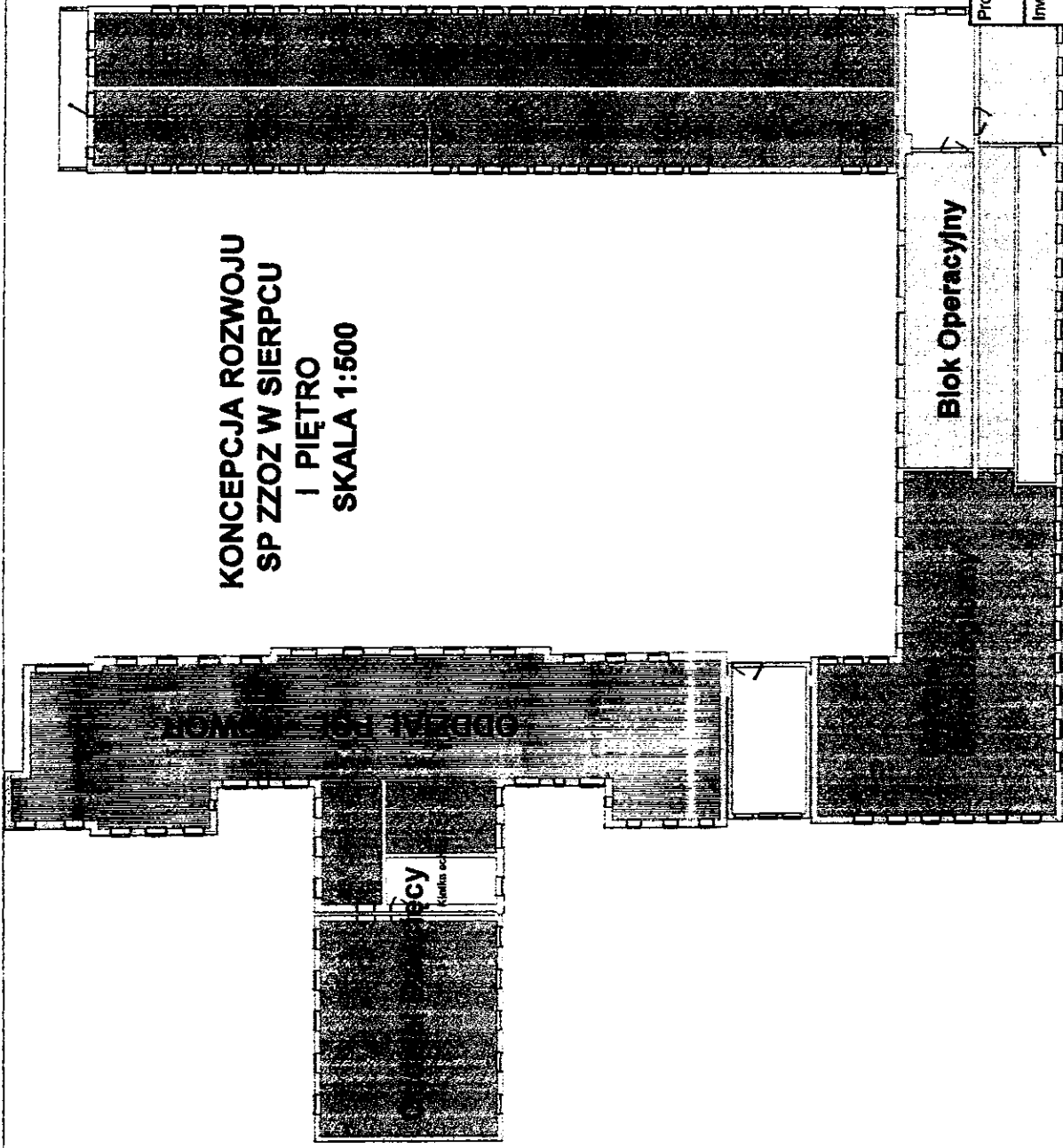

Projekt: Koncepcja rozwoju SPZZOZ - piętro

Inwestor: SPZZOZ Sierpc

Architekt:

Nazwa pliku: SZPITAL KONCEP.piętro

Skala: 1 : 500 | Data: 21.04.2008 | 1. Piętro

BUDYNEK GŁÓWNY
stan istniejący
I kondygnacja
skala 1:500

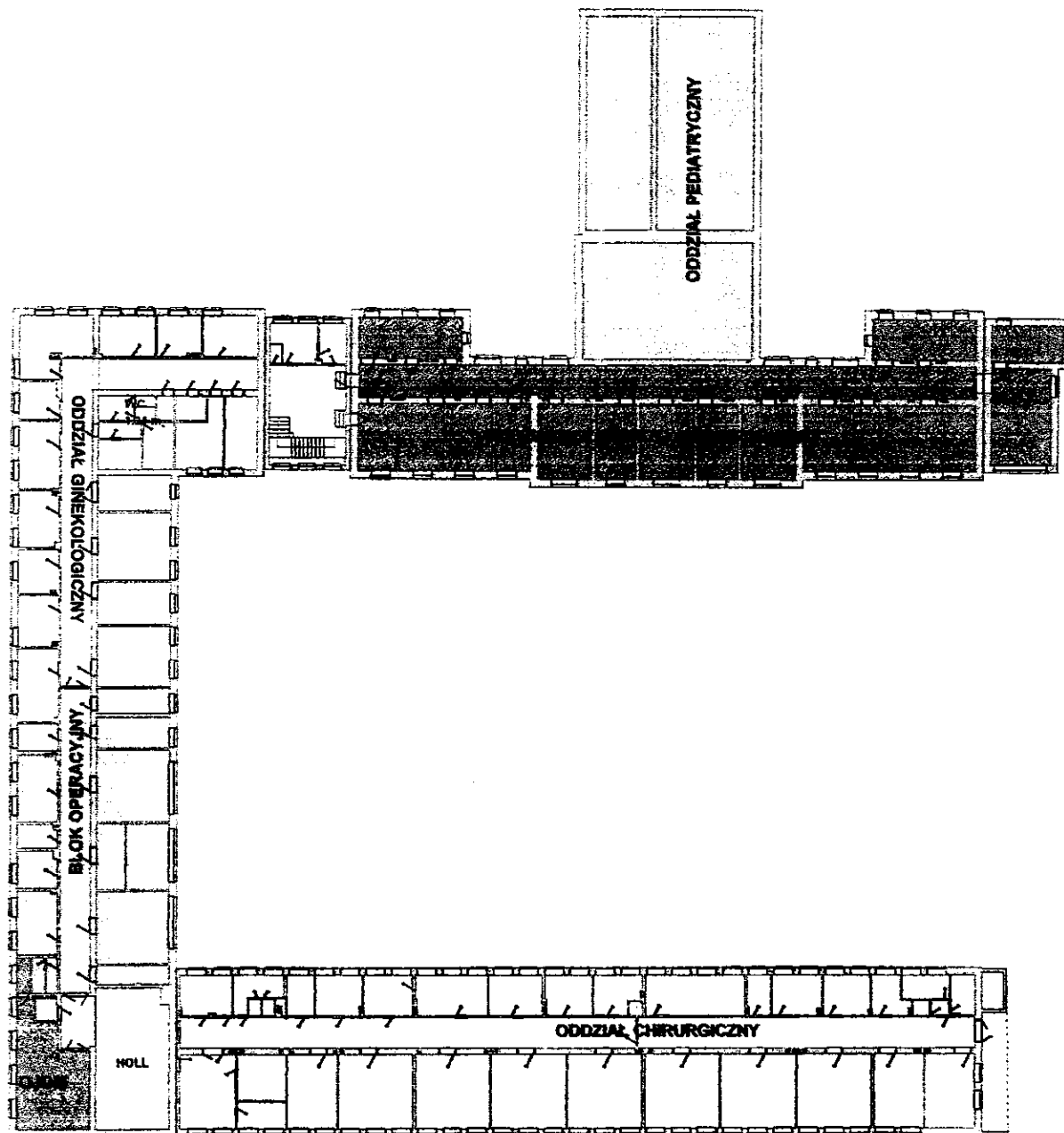

PIWNICA
STAN ISTNIEJĄCY
SKALA 1:500
LEGENDA

 część podpiwniczona

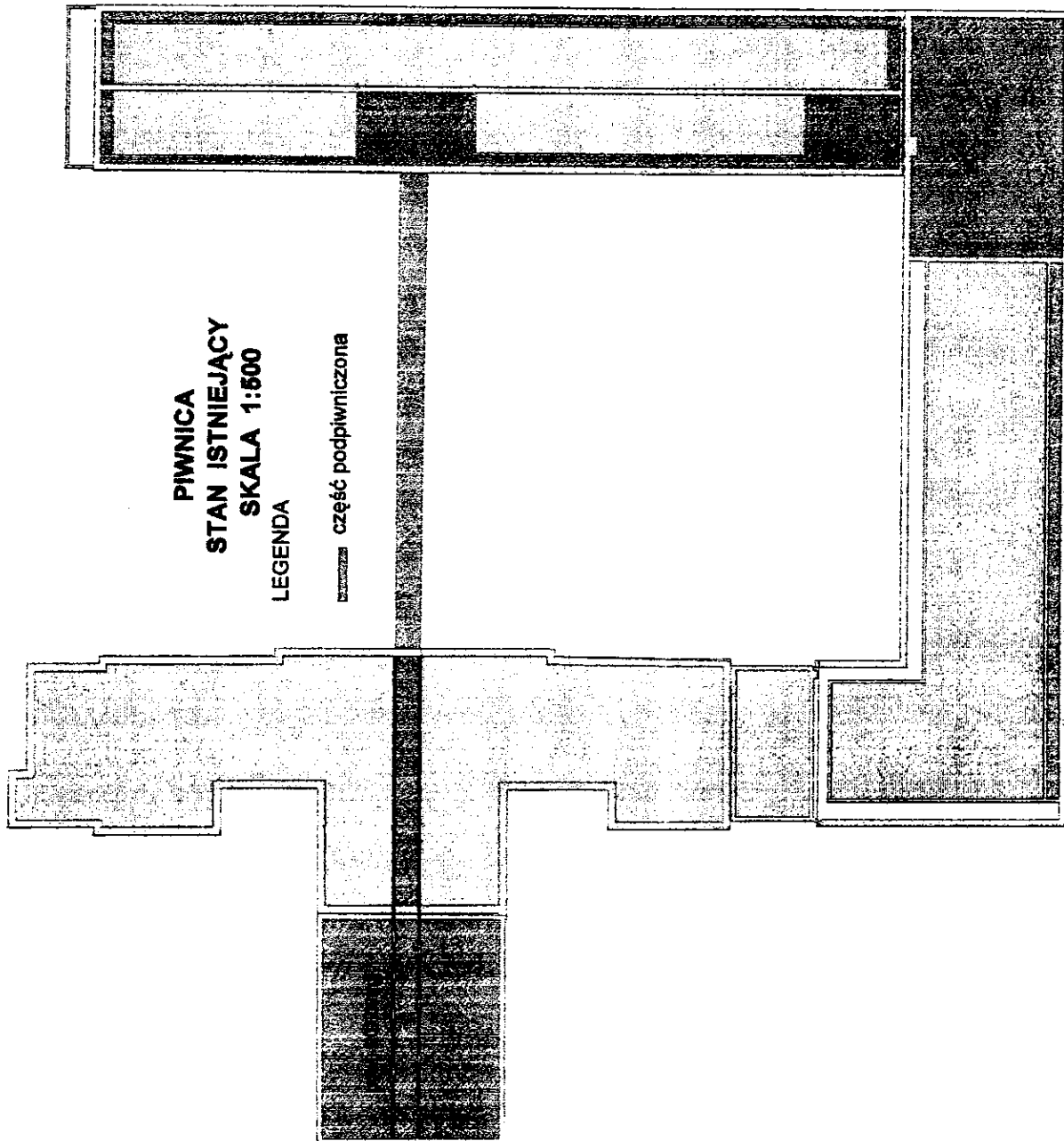

ODDZIAŁ WEWNĘTRZNY

ZAKRES PRAC REMONTOWO BUDOWLANYCH

Dostosowanie do zaleceń zawartych w rozporządzeniu Ministra Zdrowia z dnia 10 listopada 2006r.

ODDZIAŁ WEWNĘTRZNY

ZAKRES PRAC BUDOWLANYCH

1. **Pokój lekarski + pomieszczenie socjalne - pow 31,77 + 10,9 = 42,67 m²**
Zakres prac bud. - przesunięcie ścianki działowej , zamurowanie otworu po stolarce drzwiowej , wykucie otworu pod stolarkę drzwiową , obsadzenie drzwi.
Zakres prac wykończeniowych: wykonanie fartucha przyumywalkowego , obłożenie parapetów płytkami glazurowanymi, na posadzkach położenie tarketu, wykonanie gładzi gipsowych na ścianach i sufitach, malowanie ścian i sufitów farbą emulsyjną.
Zakres prac instalacyjnych: przebudowa instalacji elektrycznej + wymiana punktów świetlnych i osprzętu, przebudowa podejść kanalizacyjnych + wymiana armatury wod-kan.
2. **Pokój ordynatora - pow. 20,06 m²**
Bez zmian.
3. **Sala 5- łóżkowa - pow. 30,03 m²**
Zakres prac bud - wymiana stolarki drzwiowej
Zakres prac wykończeniowych: wykonanie fartucha przyumywalkowego , obłożenie parapetów płytkami glazurowanymi, na posadzkach położenie tarketu, wykonanie gładzi gipsowych na ścianach i sufitach, malowanie ścian i sufitów farbą emulsyjną , wykonanie lamperii na ścianach na wys. 205cm.
Zakres prac instalacyjnych: przebudowa instalacji elektrycznej + wymiana punktów świetlnych i osprzętu, wykonanie instalacji wod-kan + montaż armatury, przebudowa instalacji gazów medycznych + montaż osprzętu., instalacja przyzywowa.
4. **Sala 3- łóżkowa – pow. 19,51 m²**
Bez zmian.
5. **Sala kardiologiczna - pow. 40,49 m²**
Bez zmian
6. **Sala 5-łóżkowa – pow 30,03 m²**
Zakres prac bud - brak
Zakres prac wykończeniowych: wykonanie fartucha przyumywalkowego , obłożenie parapetów płytkami glazurowanymi, na posadzkach położenie tarketu, wykonanie gładzi gipsowych na ścianach i sufitach, malowanie ścian i sufitów farbą emulsyjną , wykonanie lamperii na ścianach na wys. 205cm.
Zakres prac instalacyjnych: przebudowa instalacji elektrycznej + wymiana punktów świetlnych i osprzętu, wykonanie instalacji wod-kan + montaż armatury, przebudowa instalacji gazów medycznych + montaż osprzętu., instalacja przyzywowa.
7. **Sala 5-łóżkowa – pow. 30,03 m²**
Zakres prac bud - wymiana stolarki okiennej i drzwiowej.
Zakres prac wykończeniowych: na posadzkach tarket , malowanie ścian i sufitu farbą emulsyjną oraz wykonanie lamperii na ścianach na wys. 205 cm. obłożenie parapetów płytkami glazurowanymi.
Zakres prac instalacyjnych: usprawnienie instalacji przyzywowej.
8. **Sala 5- łóżkowa - pow. 30,03 m²**
Zakres prac bud - wymiana stolarki okiennej i drzwiowej.
Zakres prac wykończeniowych: na posadzkach tarket , malowanie ścian i sufitu farbą emulsyjną oraz wykonanie lamperii na ścianach na wys. 205 cm. obłożenie parapetów płytkami glazurowanymi.
Zakres prac instalacyjnych: usprawnienie instalacji przyzywowej.
9. **Sala 5- łóżkowa pow. 30,03 m²**
Zakres prac bud - wymiana stolarki okiennej i drzwiowej.
Zakres prac wykończeniowych: na posadzkach tarket , malowanie ścian i sufitu farbą emulsyjną oraz wykonanie lamperii na ścianach na wys. 205 cm. obłożenie parapetów płytkami glazurowanymi.
Zakres prac instalacyjnych: usprawnienie instalacji przyzywowej.
10. **Sala 3 łóżkowa pow. 19,78 m²**
Zakres prac bud - brak
Zakres prac wykończeniowych: na posadzkach tarket
Zakres prac instalacyjnych: usprawnienie instalacji przyzywowej.
11. **Sala 3- łóżkowa pow. 21,47 m²**
Zakres prac bud - brak
Zakres prac wykończeniowych: brak
Zakres prac instalacyjnych: wykonanie instalacji przyzywowej , wykonanie instalacji gazów medycznych, wykonanie instalacji wod-kan.

12. **Magazyn pow. - 9,26m²**
Zakres prac bud - postawienie ścianki działowej , posadzka , tynk kat III ,
Zakres prac wykończeniowych: na posadzkach tarakota , malowanie ścian i sufitów farbami emulsyjnymi.
Zakres prac instalacyjnych: wykonanie instalacji elektrycznej.
13. **Brudownik + pom. gospodarcze pow. 9,66 m²**
 Bez zmian.
14. **WC – pacjenta pow. 9,31 m²**
Zakres prac bud – wymiana stolarki okiennej i drzwiowej
Zakres prac wykończeniowych: brak
Zakres prac instalacyjnych: instalacja przyzywowa
15. **Łazienka pacjenta - pow. 7,14 m²**
Zakres prac bud – wymiana stolarki okiennej i drzwiowej
Zakres prac wykończeniowych: brak
Zakres prac instalacyjnych: instalacja przyzywowa
16. **Sala 3 – łóżkowa / lub izolatka / pow. 21,91 m²**
Zakres prac bud - wymiana stolarki okiennej , rozebranie ścianki działowej
Zakres prac wykończeniowych: wykonanie fartucha przyrównanego , obłożenie parapetów płytkami glazurowanymi, na posadzkach położenie parkietu, wykonanie gładzi gipsowych na ścianach i sufitach, malowanie ścian i sufitów farbą emulsyjną , wykonanie lamperii na ścianach na wys. 205cm.
Zakres prac instalacyjnych: przebudowa instalacji elektrycznej + wymiana punktów świetlnych i osprzętu, wykonanie instalacji wod-kan + montaż armatury, przebudowa instalacji gazów medycznych + montaż osprzętu., instalacja przyzywowa
17. **Rozdzielnia elektryczna - pow. 5,15 m²**
 Bez zmian.
18. **Klatka schodowa**
Zakres prac bud – wymiana stolarki drzwiowej
19. **Kuchotka oddziałowa pow. 9,64 m²**
Zakres prac bud - brak
Zakres prac wykończeniowych: obłożenie parapetów płytkami glazurowanymi, wykonanie gładzi gipsowych na sufitach i , malowanie sufitów i ścian farbą emulsyjną , obłożenie ścian na wys 205cm. płytkami glazurowanymi. posadzka - tarakota
Zakres prac instalacyjnych: – wymiana punktów świetlnych i osprzętu, wod-kan - montaż armatury, instalacja przyzywowa.
20. **Pokój pielęgniarok + socjalne pow. 10,4 m²**
Zakres prac bud - wykucie otworu drzwiowego, postawienie ścianki działowej, wymiana stolarki okiennej szt 1, tynk kat III
Zakres prac wykończeniowych: obłożenie parapetów płytkami glazurowanymi, wykonanie gładzi gipsowych na ścianach i sufitach, malowanie ścian i sufitów farbą emulsyjną , posadzka - parkiet
Zakres prac instalacyjnych: sala – budowa instalacji gazów medycznych , punkt sanitarny- przebudowa instalacji elektrycznej + wymiana punktów świetlnych i osprzętu, wykonanie instalacji wod-kan + montaż armatury, instalacja przyzywowa pulpit sterujący /
21. **Gabinet zabiegowy pow. 16,60 m²**
Zakres prac bud - rozebranie i postawienie nowej ścianki działowej, wymiana stolarki okiennej szt 1, tynk kat III
Zakres prac wykończeniowych: obłożenie parapetów płytkami glazurowanymi, wykonanie gładzi gipsowych na sufitach, malowanie sufitów farbą emulsyjną , obłożenie ścian na całej wysokości płytkami glazurowanymi. posadzka - parkiet
Zakres prac instalacyjnych: – budowa instalacji gazów medycznych , przebudowa instalacji elektrycznej + wymiana punktów świetlnych i osprzętu, wykonanie instalacji wod-kan + montaż armatury.
22. **Sala 1 –łóżkowa pow 11,61m²**
Zakres prac bud - rozebranie ścianki działowej, wymiana stolarki okiennej, tynk kat III
Zakres prac wykończeniowych: obłożenie parapetów płytkami glazurowanymi, wykonanie gładzi gipsowych na sufitach i ścianach, malowanie sufitów i ścian farbą emulsyjną , obłożenie ścian w części wc na wys 205cm. płytkami glazurowanymi. posadzka - parkiet
Zakres prac instalacyjnych: – budowa instalacji gazów medycznych , przebudowa instalacji elektrycznej + wymiana punktów świetlnych i osprzętu, wykonanie instalacji wod-kan + montaż armatury, instalacja przyzywowa.
23. **Sekretariat pow. 11,36m²**
 Bez zmian
24. **Łazienka pacjenta pow. 5,89 m²**
Zakres prac bud - brak

Zakres prac wykończeniowych: obłożenie parapetów płytkami glazurowanymi, wykonanie gładzi gipsowych na sufitach i ścianach, malowanie sufitów i ścian farbą emulsyjną, obłożenie ścian w części wc na wys 205cm.

płytkami glazurowanymi. posadzka - tarakota

Zakres prac instalacyjnych: – wymiana punktów świetlnych i osprzętu, wod-kan - montaż armatury, instalacja przyzywowa.

25. WC pacjenta pow. 9,26 m²

Zakres prac bud - brak

Zakres prac wykończeniowych: obłożenie parapetów płytkami glazurowanymi, wykonanie gładzi gipsowych na sufitach i ścianach, malowanie sufitów i ścian farbą emulsyjną, obłożenie ścian na wys 205cm. płytkami glazurowanymi. posadzka - tarakota

Zakres prac instalacyjnych: – wymiana punktów świetlnych i osprzętu, wod-kan - montaż armatury, instalacja przyzywowa.

26. Łazienka personelu pow 5,23 m²

Bez zmian.

27. Pokój oddziałowej pow. 5,95m²

Zakres prac bud - postawienie ścianki działowej, wykonanie tynku kat. III

Zakres prac wykończeniowych: obłożenie parapetów płytkami glazurowanymi, wykonanie gładzi gipsowych na sufitach i ścianach, malowanie sufitów i ścian farbą emulsyjną, posadzka - tarkett

Zakres prac instalacyjnych: – przebudowa instalacji elektrycznej + wymiana punktów świetlnych i osprzętu

28. Korytarz pow. - 135,39 m²

Zakres prac bud - rozebranie ścianki działowej z pcv i przestawienie w inne miejsce, wykonanie ścianki działowej z alu o odpowiedniej klasie p-poż

Zakres prac wykończeniowych: posadzki - tarketu, wykonanie gładzi gipsowych na ścianach i sufitach, malowanie ścian i sufitów farbą emulsyjną, wykonanie lamperii na ścianach na wys. 205cm, zapocowanie pochwyty przy ścianach na całej długości korytarza po obu stronach.

Zakres prac instalacyjnych: przebudowa instalacji elektrycznej + wymiana punktów świetlnych i osprzętu, przebudowa instalacji gazów medycznych + montaż osprzętu., instalacja przyzywowa.

KOSZT INWESTYCJI

Wyliczono na podstawie cen zawartych w biuletynie SEKOCENBUD na I półrocze 2008r, oraz w oparciu o kosztorys sporządzony dla oddziału chirurgicznego w 2008r.

Szacunkowy koszt wyremontowania 1m² powierzchni oddziału szpitalnego wynosi:

1. Roboty – instalacja tlenowa -	91,37zł / m ²
2. Roboty – centralne ogrzewanie –	176,55 zł / m ²
3. Roboty - ogólnobudowlane + elektryczne –	568,90 zł / m ²
4. Roboty - wodnokanalizacyjne	139,30 zł / m ²
Razem	976,12 zł / m²

Razem – wykonanie remontu na oddziale Szpitala wynosi za m² = **976,12 zł/m²**

Powyższą cenę zwiększamy o 20% ponieważ nie zawiera wszystkich elementów kosztorysu oraz wyższych kosztów wykonawczych = **1171,30 zł**

W strukturze oddziału wewnętrznego pozostaje do wyremontowania 544 m² powierzchni czyli remont wyniesie:

$$544 \text{ m}^2 \times 1171,30 \text{ zł} = \mathbf{637.187,20 \text{ zł brutto}}$$

**ODDZIAŁ WEWNĘTRZNY
STAN PROJEKTOWANY
skala 1:250**

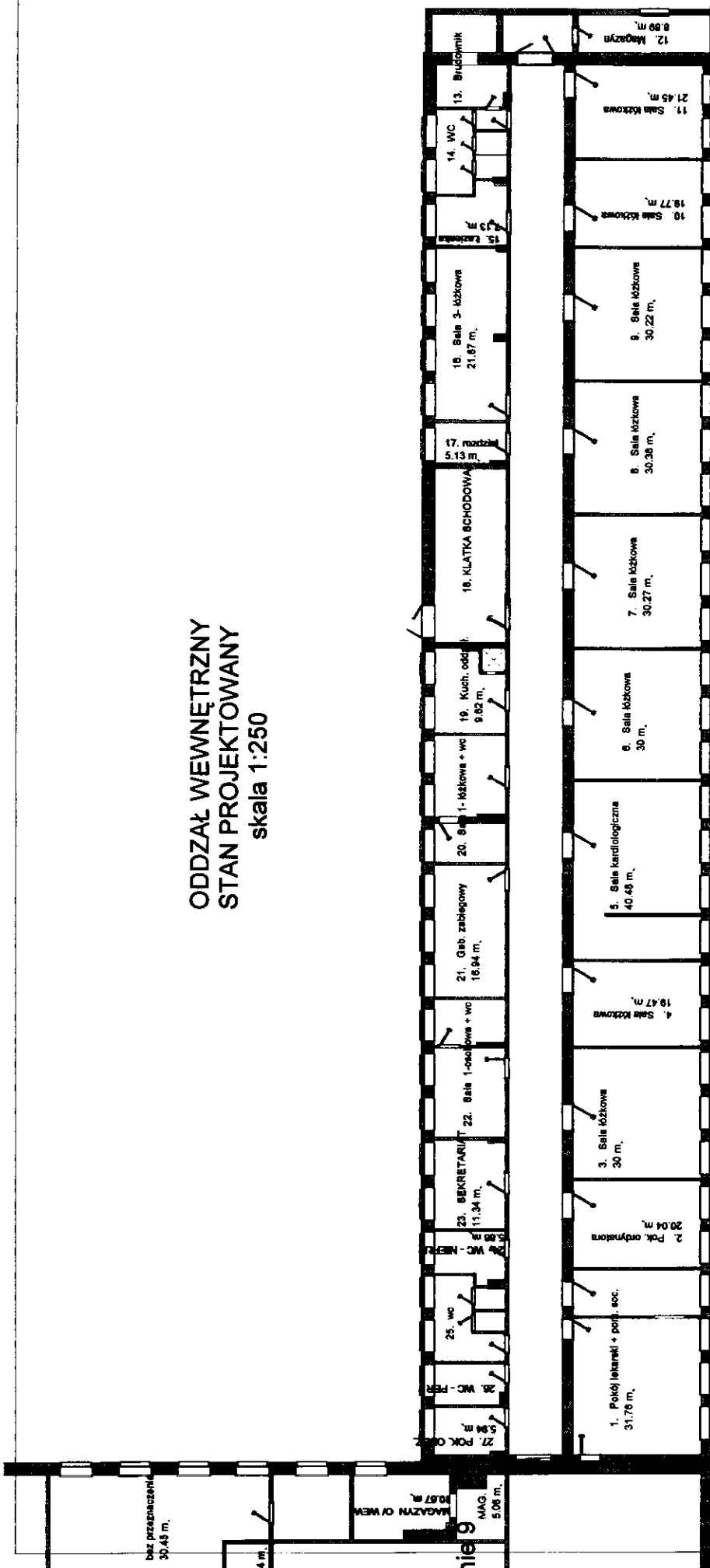

Projekt: Oddział wewnętrzny - stan projektowany
Inwestor: SPZZOZ Sierpc
Architekt:
Nazwa pliku: Szpital - stan +PROJEKTOWANY
Skala: 1 : 250 Data: 23.04.2008 Parter

**ODDZIAŁ WEWNĘTRZNY
STAN ISTNIEJĄCY
skala 1:250**

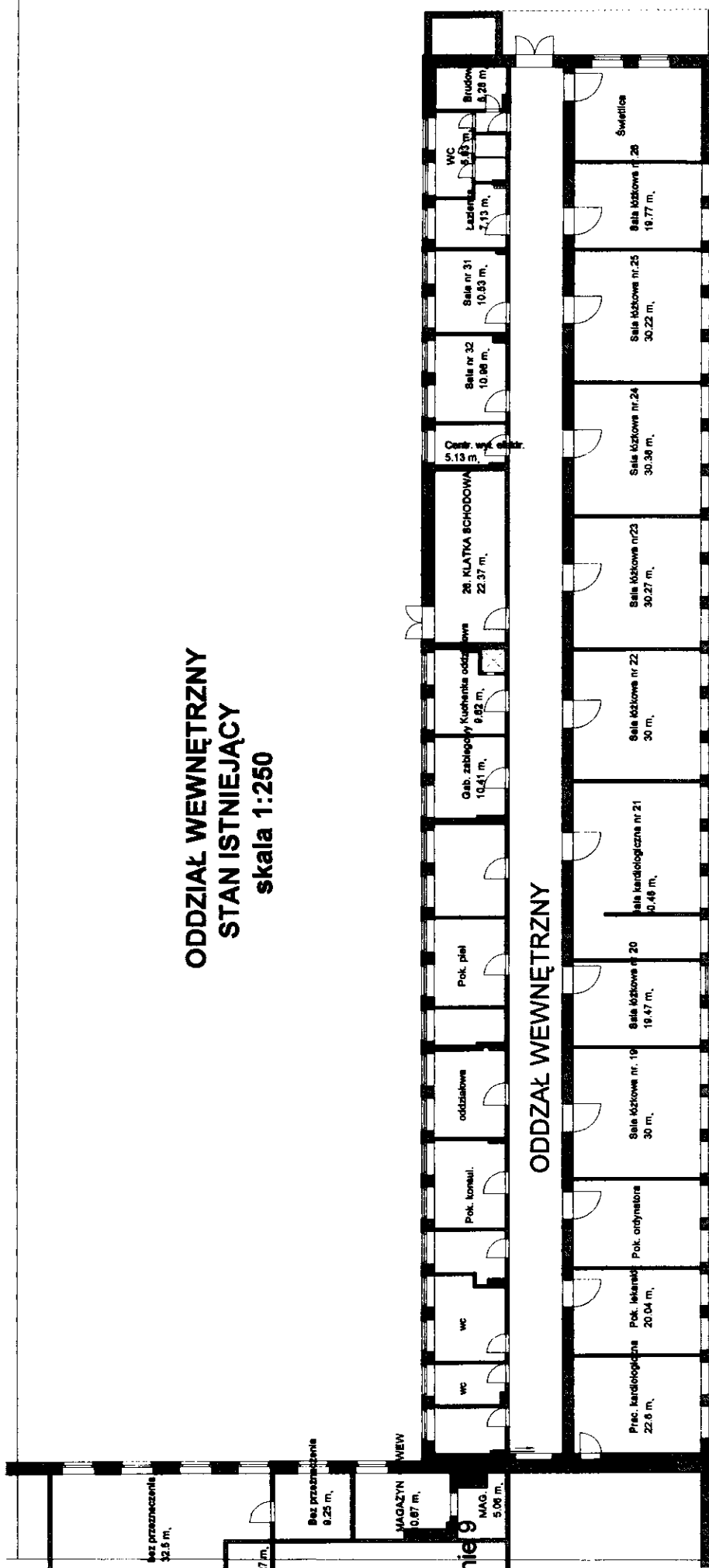

Projekt: Oddział wewnętrzny - Stan istniejący
Inwestor: SPZZOZ Sierpc
Architekt:
Nazwa pliku: Szpital - stan istniejący
Skala: 1 : 250 Data: 23.04.2008 Parter

ODDZIAŁ GINEKOLOGICZNO- POŁOŻNICZY

ZAKRES PRAC REMONTOWO BUDOWLANYCH

Dostosowanie do zaleceń zawartych w rozporządzeniu Ministra Zdrowia z dnia 10 listopada 2006r.

ODDZIAŁ GINEKOLOGICZNY- POŁOŻNICZY

ZAKRES PRAC BUDOWLANYCH

1. Pokój lekarski
Zakres prac bud - przecieranie tynku , wymiana stolarki drzwiowej
Zakres prac wykończeniowych: na posadzkach tarkett ,gładź gipsowa , malowanie ścian i sufitów farbami emulsyjnymi.
Zakres prac instalacyjnych: wymiana osprzętu elektrycznego i opraw, wymiana armatury wod-kan
2. Kuchenska oddziałowa
Zakres prac bud - wymiana stolarki drzwiowej,
Zakres prac wykończeniowych: na posadzkach tarakota , malowanie ścian i sufitów farbami emulsyjnymi , ściany obłożyć glazurą na wys. 205 cm , parapety licować glazurą.
Zakres prac instalacyjnych: wymiana osprzętu elektrycznego , wymiana osprzętu i armatury wod-kan.
3. Sale łóżkowe pow.
Zakres prac bud - wymiana stolarki drzwiowej
Zakres prac wykończeniowych: wykonanie fartucha przyumywalkowego , obłożenie parapetów płytkami glazurowanymi, na posadzkach położenie tarketu, wykonanie gładzi gipsowych na ścianach i sufitach, malowanie ścian i sufitów farbą emulsyjną , wykonanie lamperii na ścianach na wys. 205cm.
Zakres prac instalacyjnych: przebudowa instalacji elektrycznej + wymiana punktów świetlnych i osprzętu, wykonanie instalacji wod-kan + montaż armatury, instalacji gazów medycznych ,, instalacja przyzywowa
4. Sekretariat
Zakres prac bud - wymiana stolarki drzwiowej, ścianka działowa , tynk kl III
Zakres prac wykończeniowych: obłożenie parapetów płytkami glazurowanymi, na posadzkach położenie tarketu, wykonanie gładzi gipsowych na ścianach i sufitach, malowanie ścian i sufitów farbą emulsyjną .
Zakres prac instalacyjnych: przebudowa instalacji elektrycznej + wymiana punktów świetlnych i osprzętu, wykonanie instalacji wod-kan
5. Gabinet Ordynatora
Zakres prac bud - przecieranie tynku , wymiana stolarki drzwiowej
Zakres prac wykończeniowych: na posadzkach tarkett ,gładź gipsowa , malowanie ścian i sufitów farbami emulsyjnymi.
Zakres prac instalacyjnych: wymiana osprzętu elektrycznego i opraw, wymiana armatury wod-kan
6. Pielęgniarka oddziałowa
Zakres prac bud - przecieranie tynku , wymiana stolarki drzwiowej
Zakres prac wykończeniowych: na posadzkach tarkett ,gładź gipsowa , malowanie ścian i sufitów farbami emulsyjnymi.
Zakres prac instalacyjnych: wymiana osprzętu elektrycznego i opraw.
5. Pomieszczenie pielęgniarskie
Zakres prac bud - wymiana stolarki drzwiowej

Zakres prac wykończeniowych: wykonanie fartucha przyumywalkowego , obłożenie parapetów płytkami glazurowanymi, na posadzkach położenie parkietu, wykonanie gładzi gipsowych na ścianach i sufitach, malowanie ścian i sufitów farbą emulsyjną , wykonanie lamperii na ścianach na wys. 205cm.

Zakres prac instalacyjnych: przebudowa instalacji elektrycznej + wymiana punktów świetlnych i osprzętu, wykonanie instalacji wod-kan + montaż armatury, montaż pulpitu instalacji przyzywowej

6. Sala pooperacyjna

Zakres prac bud -

Zakres prac wykończeniowych: wykonanie fartucha przyumywalkowego , obłożenie parapetów płytkami glazurowanymi, na posadzkach położenie parkietu, wykonanie gładzi gipsowych na ścianach i sufitach, malowanie ścian i sufitów farbą emulsyjną , wykonanie lamperii na ścianach na wys. 205cm.

Zakres prac instalacyjnych: przebudowa instalacji elektrycznej + wymiana punktów świetlnych i osprzętu, wykonanie instalacji wod-kan + montaż armatury, instalacji gazów medycznych , instalacja przyzywowa

7. Gabinet zabiegowy

Bez zmian.

8. Brudownik pow. 6,88m² , Łazienka pow. 7,81m² , wc pow. 2,31 m² , wc pow. 1,22m² , wc pow. 4,79m²

Bez zmian

9. Korytarz

Zakres prac bud - przecieranie istniejących tynków

Zakres prac wykończeniowych: na posadzkach położenie parkietu, wykonanie gładzi gipsowych na ścianach i sufitach, malowanie ścian i sufitów farbą emulsyjną , wykonanie lamperii na ścianach na wys. 205cm.

Zakres prac instalacyjnych: przebudowa instalacji elektrycznej + wymiana punktów świetlnych i osprzętu., instalacja przyzywowa

KOSZT INWESTYCJI

Wyliczono na podstawie cen zawartych w biuletynie SEKOCENBUD na I półrocze 2008r, oraz w oparciu o kosztorys sporządzony dla oddziału chirurgicznego w 2007r.

Szacunkowy koszt wyremontowania 1m² powierzchni oddziału szpitalnego wynosi:

1. Roboty – instalacja tlenowa -	91,37zł / m ²
10. Roboty – centralne ogrzewanie –	176,55 zł / m ²
11. Roboty - ogólnobudowlane + elektryczne –	568,90 zł / m ²
12. Roboty - wodnokanalizacyjne	139,30 zł / m ²
Razem	976,12 zł / m²

Razem – wykonanie remontu na oddziale Szpitala wynosi za m² = **976,12 zł/m²**

Powyższą cenę zwiększamy o 20% ponieważ nie zawiera wszystkich elementów kosztorysu oraz wyższych kosztów wykonawczych = **1171,30 zł**

W strukturze oddziału jest do wyremontowania 697 m2 powierzchni. Szacunkowy koszt to :

697 m2 x 1171,30 zł = 816.396,10 zł brutto

ODDZIAŁ GINEKOLOGICZNY STAN ISTNIEJĄCY

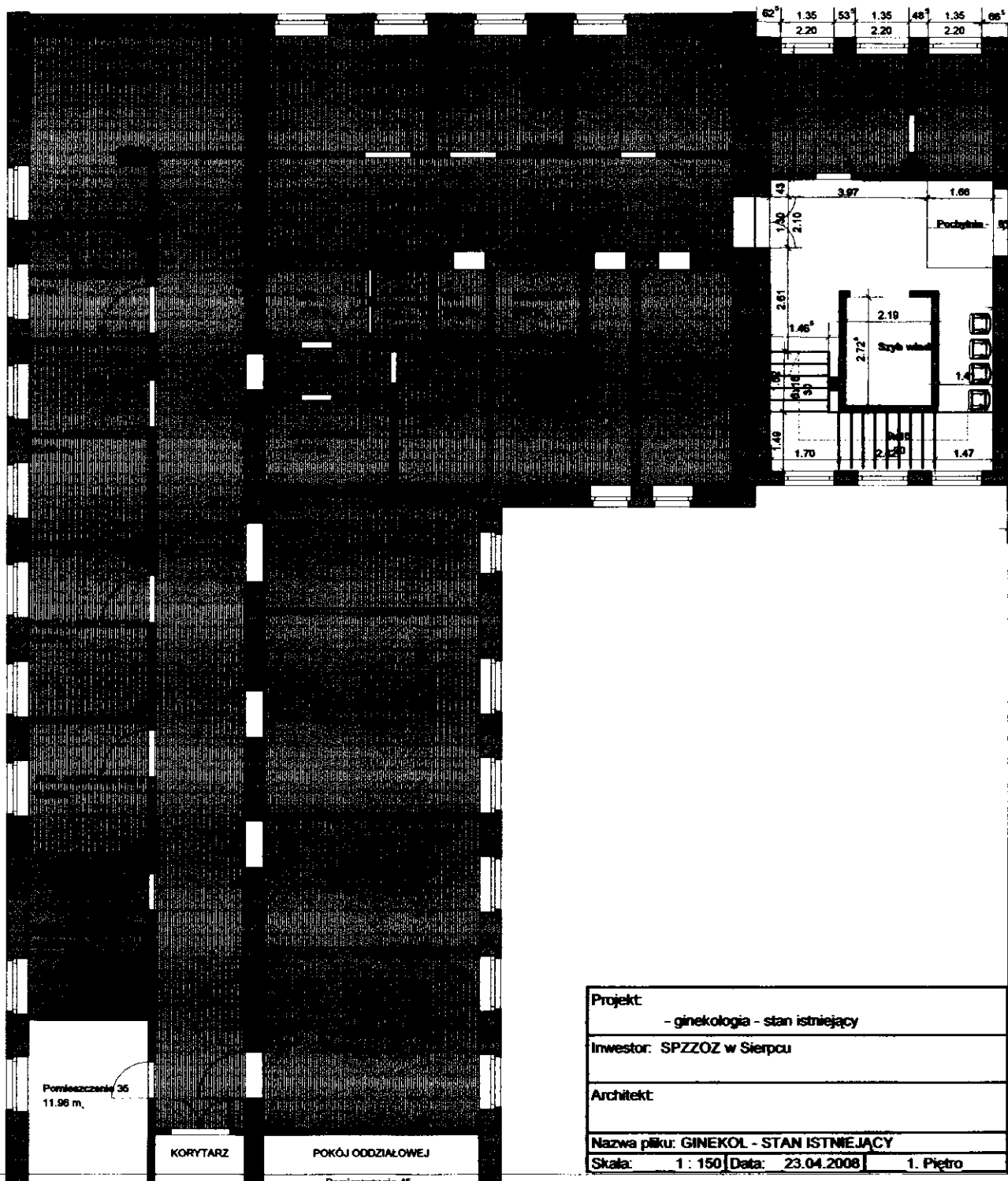

Projekt	
- ginekologia - stan istniejący	
Inwestor: SPZZOZ w Sierpcu	
Architekt:	
Nazwa pliku: GINEKOL - STAN ISTNIEJĄCY	
Skala: 1 : 150	Data: 23.04.2008
1. Piętro	

IZBA PRZYJĘĆ
ODDZIAŁ GINEKOLOGICZO - POŁOŻNICZY
 koncepcja
 I piętro

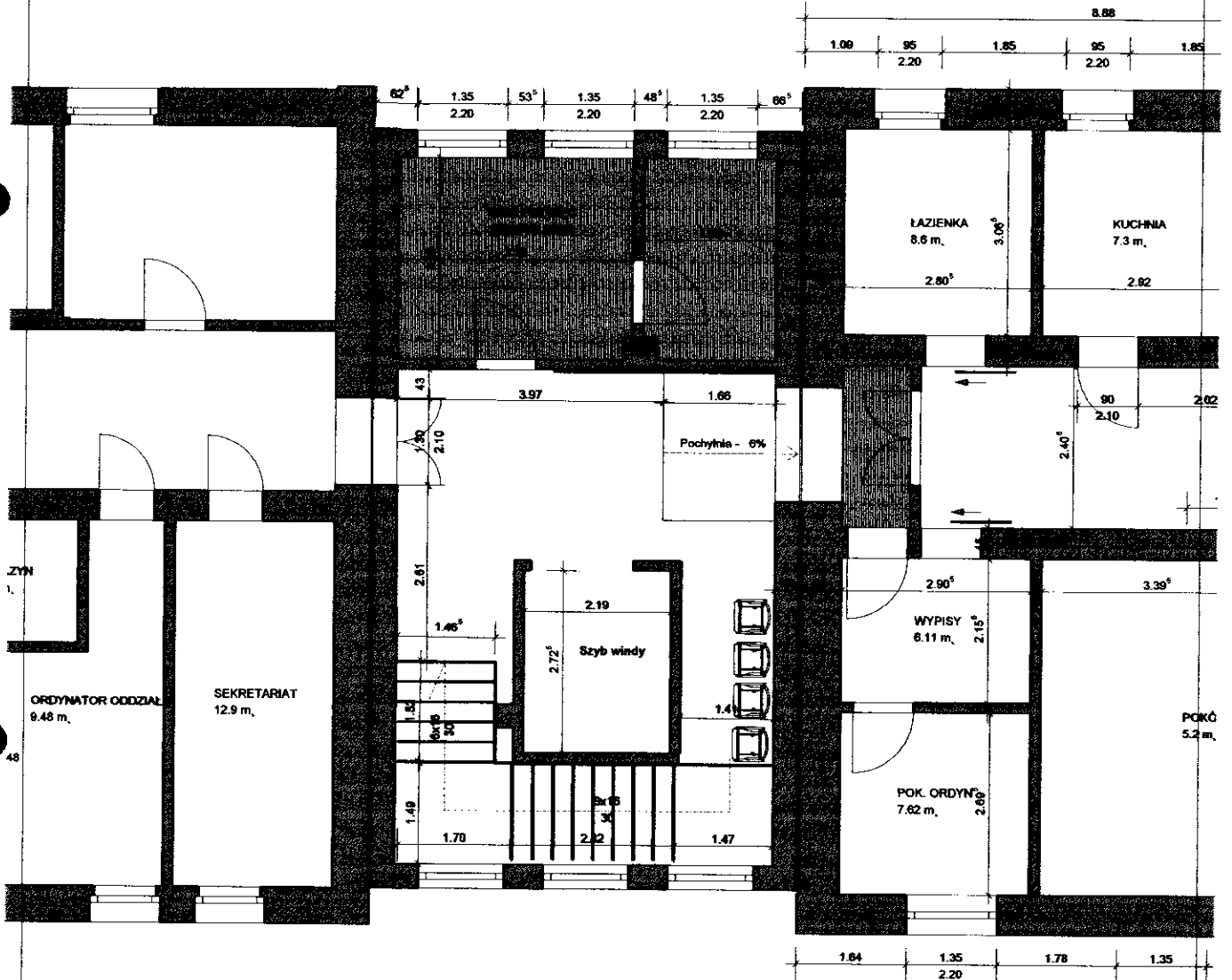

Projekt:	Izba przyjęć - ginekologia - koncepcja		
Investor:	SPZZOZ w Sierpcu		
Architekt:			
Nazwa pliku:	IZBA OPRZYJĘĆ - GINEK		
Skala:	1 : 100	Data:	23.04.2008
			1. Piętro

**ODDZIAŁ POŁOŻNICZY
KONCEPCJA
SKALA 1: 250**

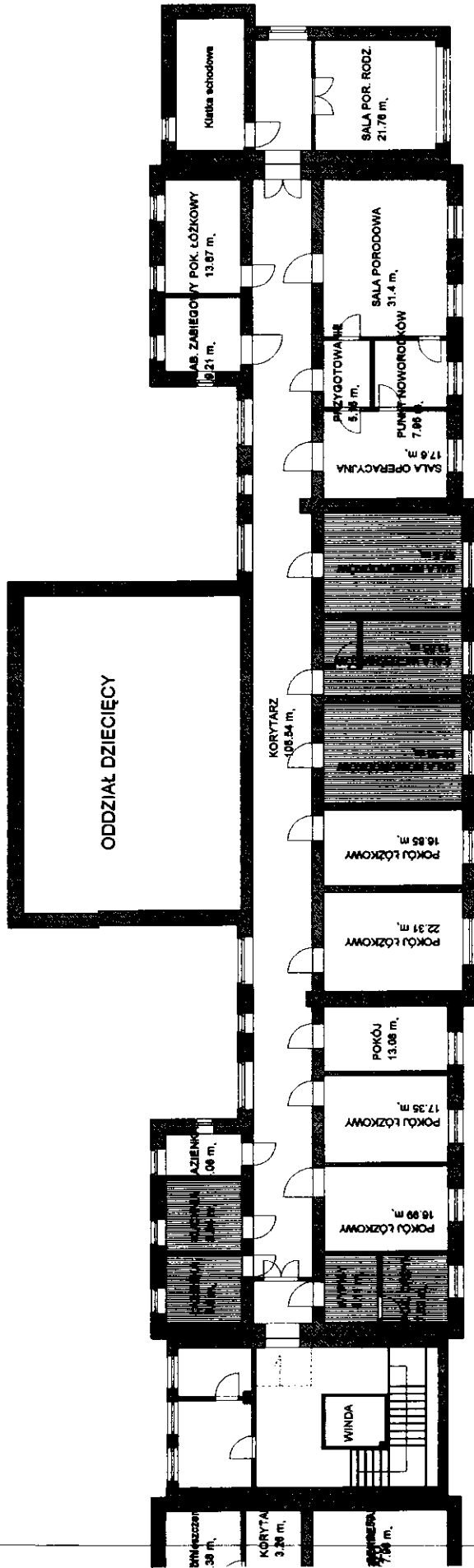

Legenda:

 Oddział noworodkowy

Projekt:	ODDZIAŁ POŁOŻNICZY
Inwestor:	SPZZOZ w Sierpcu
Architekt:	
Nazwa pliku:	oddział położniczy - koncepcja
Skala:	1 : 250
Data:	23.04.2008
	1. Piętro

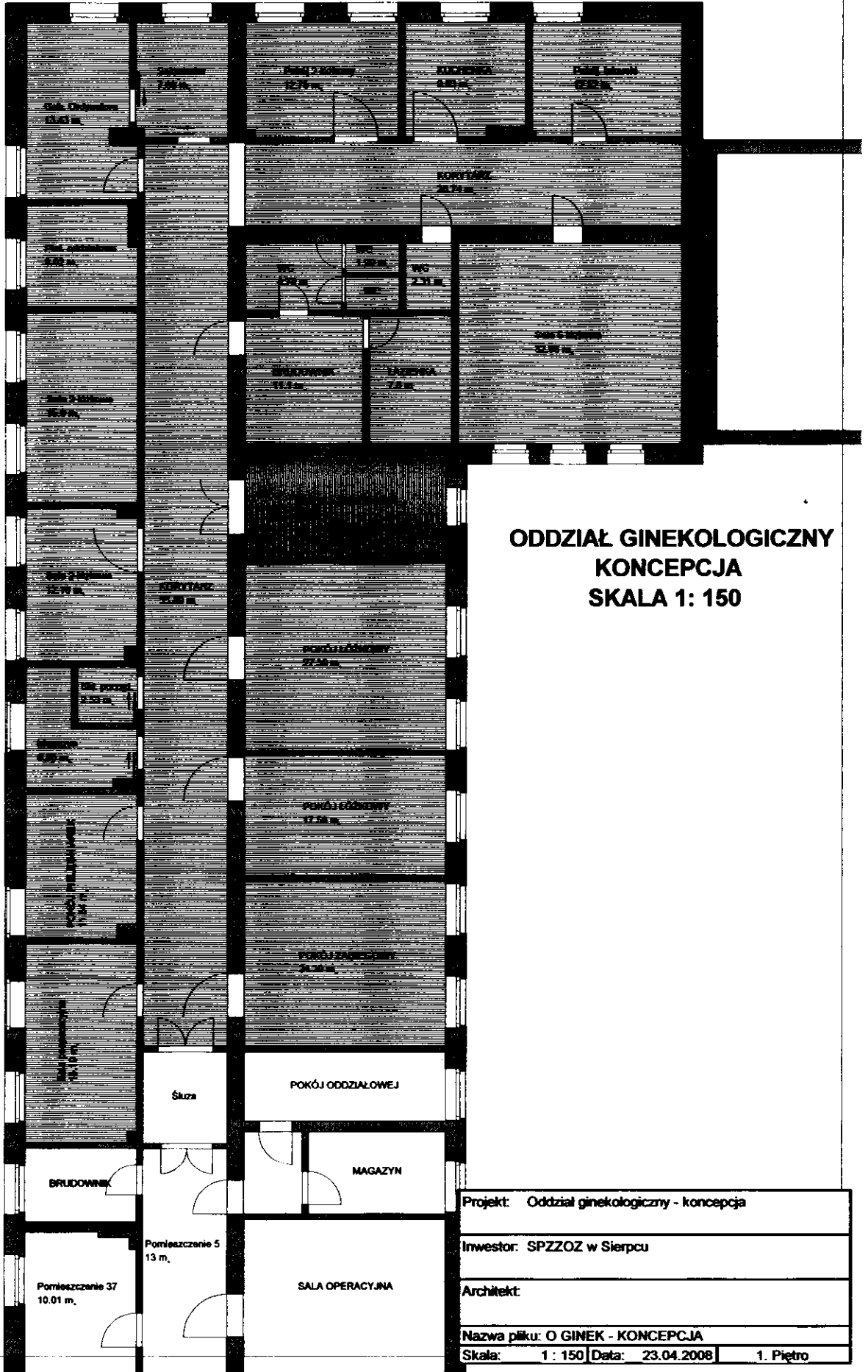

**ODDZIAŁ GINEKOLOGICZNY
KONCEPCJA
SKALA 1: 150**

Projekt: Oddział ginekologiczny - koncepcja		
Inwestor: SPZZOZ w Sierpcu		
Architekt:		
Nazwa pliku: O GINEK - KONCEPCJA		
Skala:	1 : 150	Data: 23.04.2008
		1. Piętro

ODDZIAŁ NEONATOLOGICZNY

ZAKRES PRAC REMONTOWO BUDOWLANYCH

Dostosowanie do zaleceń zawartych w rozporządzeniu Ministra Zdrowia z dnia 10 listopada 2006r.

ODDZIAŁ NEONATOLOGICZNY

ZAKRES PRAC BUDOWLANYCH

4. Zakres prac budowlanych :

- **Roboty wewnętrzne** : rozbiórka ścian działowych nie pasujących do koncepcji oraz budowa nowo projektowanych , wykonanie tynków wewnętrznych na nowych ścianach , przecieranie i naprawa starych.

5. Zakres prac wykończeniowych :

- **Posadzki** : TARKETT za wyjątkiem pomieszczeń brudownika , łazienek i wc
- **Ściany** : pom. socjalne , – lamperia na wys 205cm , – płytki glazurowane na wysokość 205cm.
- Parapety licować płytkami glazurowanymi.

6. Zakres prac instalacyjnych :

- **Wodociągowe i kanalizacyjne** : wykonanie podejść wod-kan
- **Elektryczne**: modernizacja istniejącej instalacji poprzez wymianę i dobudowę instalacji w pomieszczeniach nowo utworzonych z montażem opraw i gniazd elektrycznych.
- **Gazy medyczne** : budowa instalacji tlenowej i sprężonego powietrza

KOSZT INWESTYCJI

Wyliczono na podstawie cen zawartych w biuletynie SEKOCENBUD na I półroczu 2008r, oraz w oparciu o kosztorys sporządzony dla oddziału chirurgicznego w 2007r.

Szacunkowy koszt wyremontowania 1m² powierzchni oddziału szpitalnego wynosi:

1. Roboty – instalacja tlenowa -	91,37zł / m ²
2. Roboty – centralne ogrzewanie –	176,55 zł / m ²
3. Roboty - ogólnobudowlane + elektryczne –	568,90 zł / m ²
4. Roboty - wodnokanalizacyjne	139,30 zł / m ²
Razem	976,12 zł / m²

Razem – wykonanie remontu na oddziale Szpitala wynosi za m² = **976,12 zł/m²**

Powyższą cenę zwiększamy o 20% ponieważ nie zawiera wszystkich elementów kosztorysu oraz wyższych kosztów wykonawczych = **1171,30 zł**

W strukturze oddziału jest do wyremontowania 110 m² powierzchni. Szacunkowy koszt to :

$$110 \text{ m}^2 \times 1171,30 \text{ zł} = \mathbf{128.843,30 \text{ ZŁ BRUTTO}}$$

**ODDZIAŁ NEONATOLOGICZNY
KONCEPCJA
SKALA 1: 250**

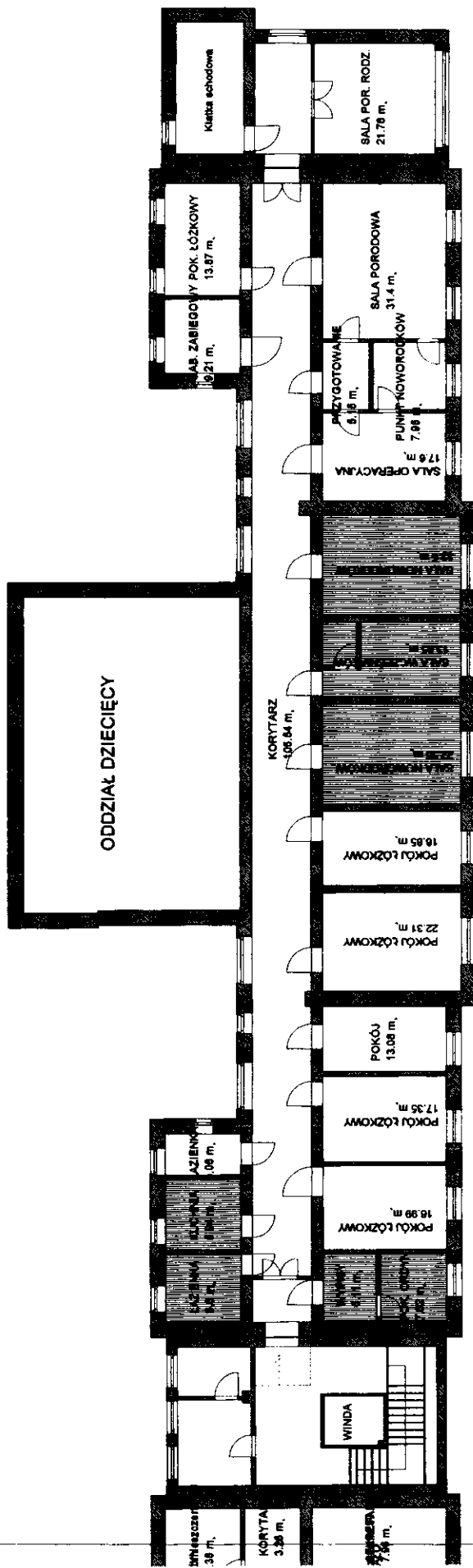

Legenda:

█ Oddział noworodkowy

Projekt: ODDZIAŁ POŁOŻNICZY
Investor: SPZZOZ w Sierpcu
Architekt:
Nazwa pliku: oddzial_pozniczy - koncepcja
Skala: 1 : 250 Data: 23.04.2008 1. Piętro

BLOK OPERACYJNY

ZAKRES PRAC REMONTOWO BUDOWLANYCH

Dostosowanie do zaleceń zawartych w rozporządzeniu Ministra Zdrowia z dnia 10 listopada 2006r.

BLOK OPERACYJNY

ZAKRES PRAC BUDOWLANYCH

1. Zakres prac budowlanych :

- **Roboty wewnętrzne** :wymiana stolarki okiennej i drzwiowej w oddziale , rozbiorka ścian działowych nie pasujących do koncepcji oraz budowa nowo projektowanych , wykonanie tynków wewnętrznych na nowych ścianach , przecieranie i naprawa starych.

2. Zakres prac wykończeniowych :

- **Posadzki** : TARKETT za wyjątkiem pomieszczeń brudownika , łazienek i wc
- **Ściany** : licowane płytkami glazurowanymi na całej wysokości .
- Parapety licować płytkami glazurowanymi.

3. Zakres prac instalacyjnych :

- **Wodociagowe i kanalizacyjne** : wymiana instalacji na polietylen i pcv z armaturą i urządzeniami w całym oddziale.
- **Elektryczne**: modernizacja istniejącej instalacji poprzez wymianę i dobudowę okablowania , wymianę opraw i gniazd elektrycznych, w całym oddziale. Instalacja wyposażona w ochronę przeciwporażeniową i instalację połączeń wyrównawczych.
- **Gazy medyczne** : przebudowa instalacji tlenowej, sprężonego powietrza . Budowa instalacji na podtlenek azotu oraz instalacji odciągów gazów anestezjologicznych.
- **Klimatyzacja** : budowa instalacji klimatyzacyjnej.

KOSZT INWESTYCJI

Wyliczono na podstawie cen zawartych w biuletynie SEKOCENBUD na I półrocze 2008r, oraz w oparciu o kosztorys sporządzony dla oddziału chirurgicznego w 2007r.

Szacunkowy koszt wyremontowania 1m2 powierzchni oddziału szpitalnego wynosi:

1. Roboty – instalacja tlenowa -	91,37zł / m2
2. Roboty – centralne ogrzewanie –	176,55 zł / m2
3. Roboty - ogólnobudowlane + elektryczne –	568,90 zł / m2
4. Roboty - wodnokanalizacyjne	139,30 zł / m2
Razem	976,12 zł / m2

Ze względu na specyficzną działalność oddziału w remontowanych pomieszczeniach należy zastosować materiały o podwyższonych parametrach , a wykonawstwie zastosować technologie które spełnią wymagania dla tego typu obiektów / nie dotyczy sal operacyjnych/. Z tego względu koszt 1m2 został podniesiony do sumy – **1800,00zł /m2**

Koszt wykonania sal operacyjnych we wskazanej technologii to = **500.000,00złj**

W strukturze oddziału jest do wyremontowania 241 m2 powierzchni w tym 132m2 powierzchni oddziałowej.

Całkowity koszt modernizacji bloku operacyjnego to:

	132 m2 x 1800,00 zł =	237.600,00 zł brutto
	sale operacyjne =	500.000,00 zł
Razem		= 737.600,00 zł

Blok Operacyjny
koncepcja
skala 1:150

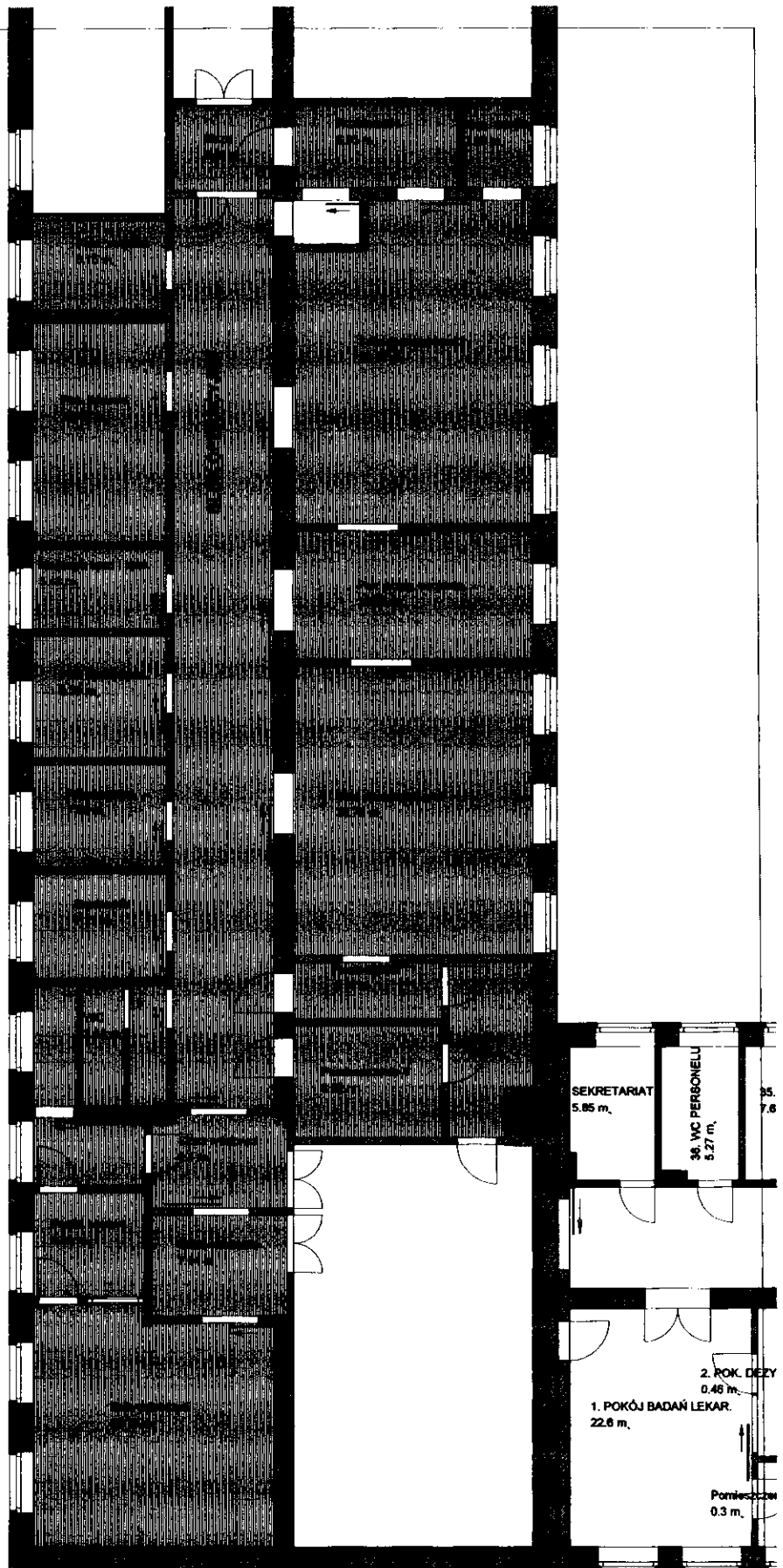

Projekt: Blok operacyjny - koncepcja			
Inwestor: SPZZOZ w Sierpcu			
Architekt:			
Nazwa pliku: BLOK OPER. - KONCEPCJA			
Skala:	1 : 150	Data:	23.04.2008
			1. Piętro

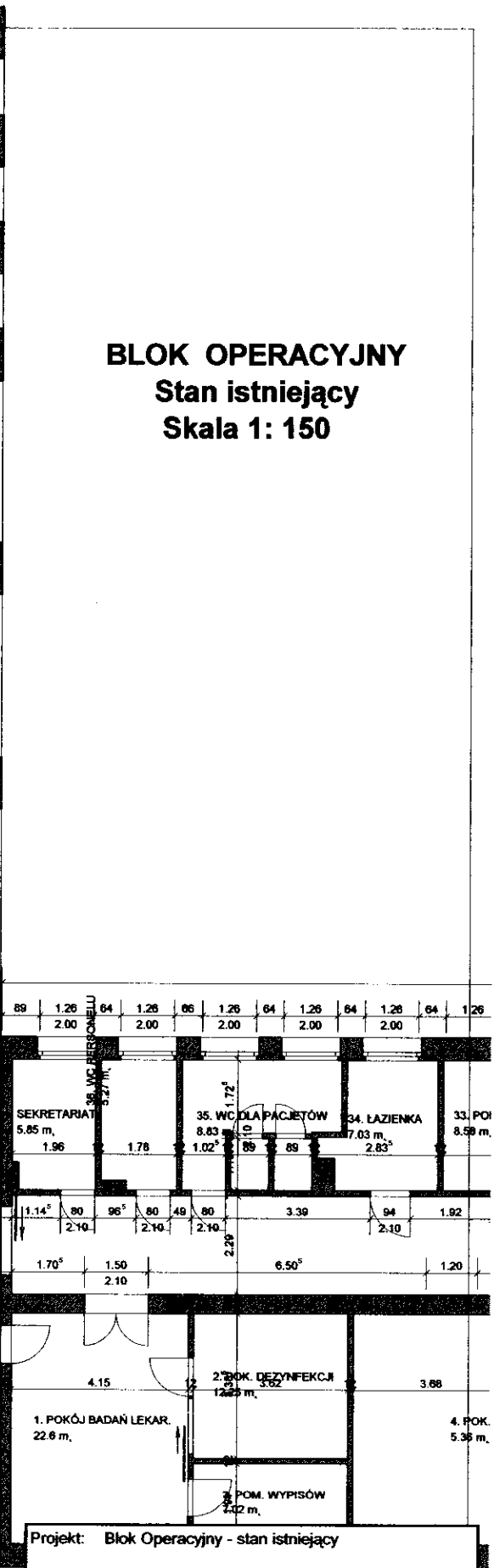
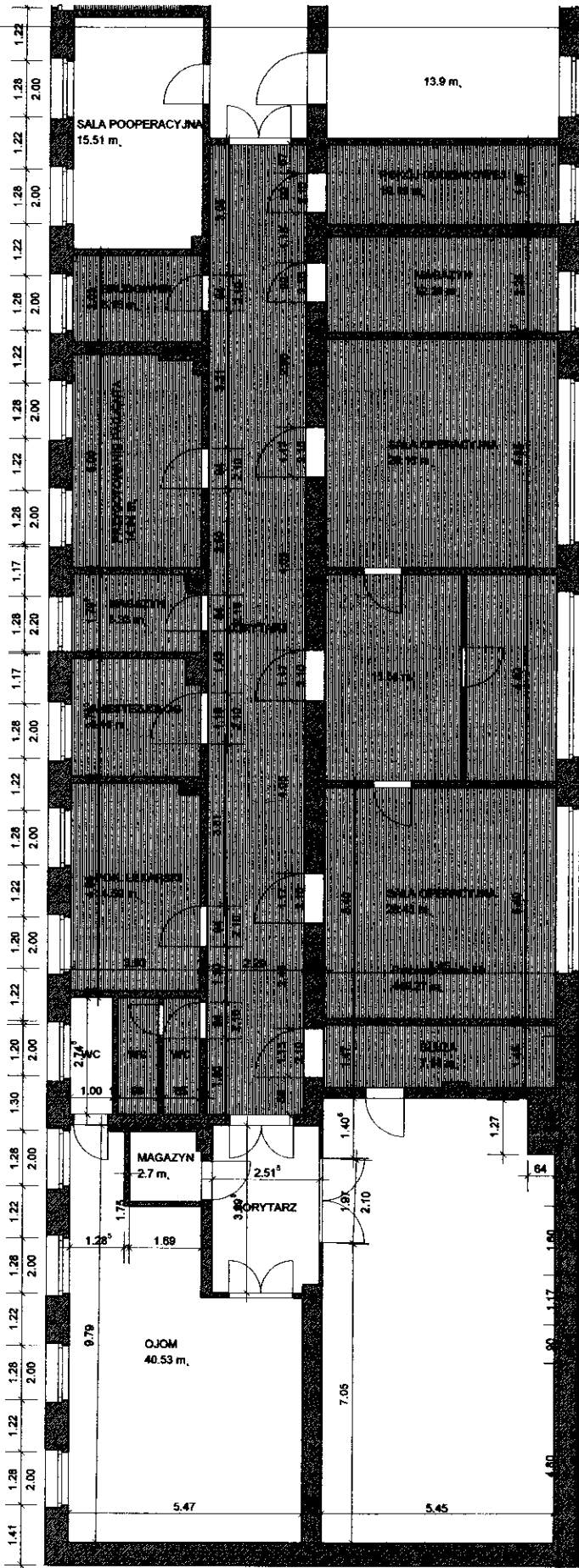

BLOK OPERACYJNY
Stan istniejący
Skala 1: 150

Projekt: Blok Operacyjny - stan istniejący	
Inwestor: SPZZOZ w Sierpcu	
Architekt:	
Nazwa pliku: Blok- stan istniejący	
Skala: 1: 150	Data: 23.04.2008
1. Piętro	

MODERNIZACJA CIĄGÓW KOMUNIKACYJNYCH SZPITALA

ZAKRES PRAC REMONTOWO BUDOWLANYCH

Dostosowanie do zaleceń zawartych w rozporządzeniu Ministra Zdrowia z dnia 10 listopada 2006r.

Modernizacja ciągów komunikacyjnych Szpitala

I BUDOWA SZYBU WINDOWEGO+ ZAKUP WINDY

ZAKRES PRAC BUDOWLANYCH

1. Zakres prac budowlanych
 - Roboty ogólnobudowlane: wyburzenie elementów budowli nie pasujących do koncepcji, oraz wykonanie ich zgodnie z projektem , budowa szybu windowego .
2. Zakres prac wykończeniowych :
 - Posadzki: wykonanie posadzek z terakoty
 - Ściany : tynk kl III malowany farbami emulsyjnymi , lamperia na wys 205cm
3. Zakres prac instalacyjnych:
 - Wodociągowe i kanalizacyjne : brak
 - Elektryczne : modernizacja istniejącej instalacji poprzez wymianę i dobudowę instalacji , wymianę osprzętu elektrycznego , wykonanie przyłącza zasilającego windę

KOSZT INWESTYCJI

Wyliczono na podstawie cen zawartych w biuletynie SEKOCENBUD NA 2008r oraz w oparciu o kosztorys sporządzony na potrzeby inwestycji pn **Budowa szybu windowego w SPZZOZ Sierpc z 2002 r.** Wykazana wartość jest kosztem szacunkowym.

Koszt budowy szybu + winda wynosi;

Prace budowlane / rozbiórkowe , budowlane , wykończeniowe / wyliczono w oparciu o powyższy kosztorys dodając do niego nie uwzględnione prace oraz stosując ceny materiałów, narzuty , robociznę z 2008r.

Szacunkowy koszt prac budowlanych to:	60.000,00 zł
Koszt zakupu windy to:	120.000,00ZŁ
Razem :	180.000,00 zł.

II WYKONANIE CIĄGU KOMUNIKACYJNEGO

ZAKRES PRAC BUDOWLANYCH

1. Zakres prac budowlanych

- Roboty ogólnobudowlane : przebudowa klatki schodowej rozbiórka elementów nie pasujących do koncepcji oraz budowa nowo projektowanych , przecieranie i naprawa starych tynków. Wykonanie zabudowy pochylni i spocznika / konstrukcja zabudowy metal- szkło /
- 2. Zakres prac wykończeniowych :**
- Posadzki: tarakota.
 - Ściany : tynk klasy III , malowany farbą emulsyjną , lamperia na wys 205cm farbą olejną
- 3. Zakres prac instalacyjnych:**
- Wodociagowe i kanalizacyjne : - brak .
 - Elektryczne : modernizacja istniejącej instalacji poprzez wymianę i dobudowę instalacji , wymianę osprzętu elektrycznego.

KOSZT INWESTYCJI

Wyliczono na podstawie cen zawartych w biuletynie SEKOCENBUD NA 2008r oraz w oparciu o kosztorys sporządzony na potrzeby inwestycji pn **Budowa szybu windowego w SPZZOZ Sierpc z 2002 r.** Wykazana wartość jest kosztem szacunkowym.

Koszt modernizacji klatki schodowej wynosi;

Prace budowlane / rozbiórkowe , budowlane , wykończeniowe / wyliczono w oparciu o powyższy kosztorys dodając do niego nie uwzględnione prace oraz stosując ceny materiałów, narzuty , robociznę z 2008r.

Szacunkowy koszt prac budowlanych to:	15.800,00 zł
Szacunkowy koszt zabudowy pochylni i spocznika to :	18.500,00zł
Razem	34.300,00 zł

KOSZT OGÓLNY

• Budowa windy =	180.000,00zł
• Ciagi komunikacyjne =	40.000,00 zł
Razem =	200.000,00zł brutto

Koncepcja Zmiana komunikacji wewnętrznej poprzez budowę windy osobowej i pochylni i piętro

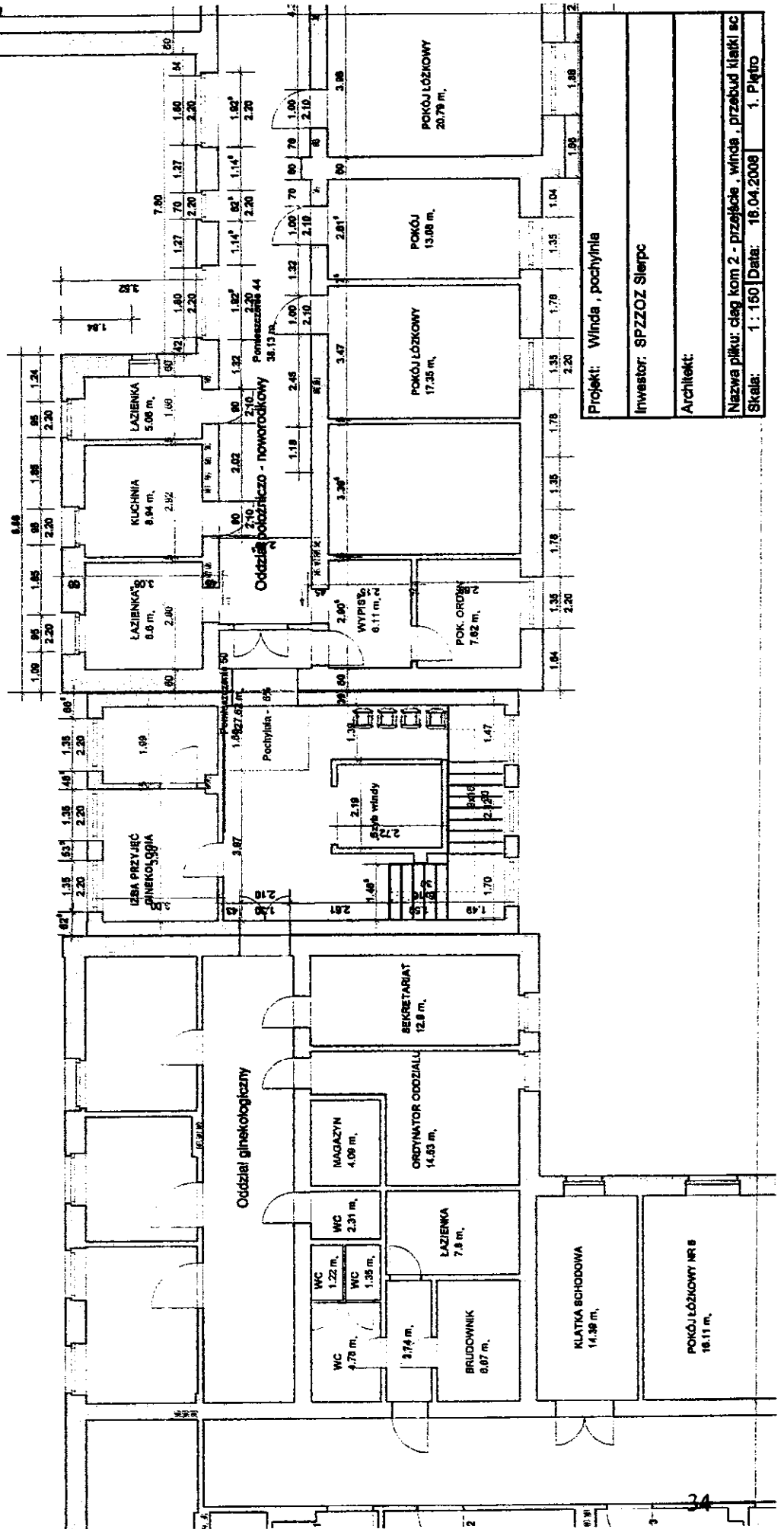

**Ciąg komunikacyjny
stan istniejący
piętro**

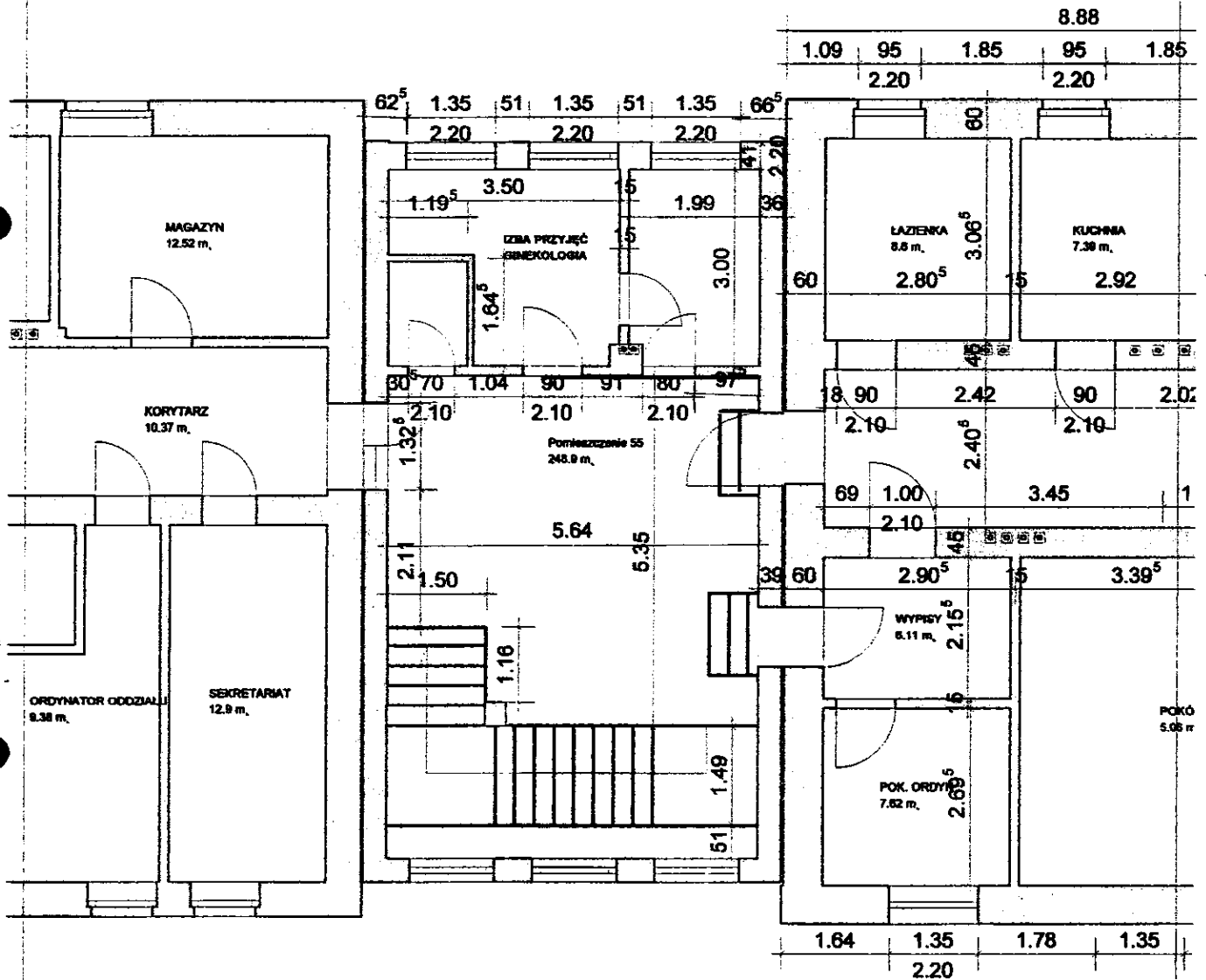

Projekt:	Ciąg komunikacyjny - stan istniejący - piętro	
Inwestor:	SPZZOZ Sierpc	
Architekt:		
Nazwa pliku:	Ciąg komunik. - stan istniejący - piętro	
Skala:	1 : 100	Data: 18.04.2008 1. Piętro

ADAPTACJA POMIESZCZEŃ PO PRALNI NA LABORATORIUM ANALITYCZNE

ZAKRES PRAC REMONTOWO BUDOWLANYCH

Dostosowanie do zaleceń zawartych w rozporządzeniu Ministra Zdrowia z dnia 10 listopada 2006r.

ADAPTACJA PRALNI NA LABORATORIUM ANALITYCZNE

ZAKRES PRAC BUDOWLANYCH

1. Zakres prac budowlanych :

- **Roboty wewnętrzne** :wymiana stolarki okiennej i drzwiowej w całym budynku, rozbiórka ścian działowych nie pasujących do koncepcji oraz budowa nowo projektowanych , wykonanie tynków wewnętrznych na nowych ścianach , przecieranie i naprawa starych tynków.
- **Roboty zewnętrzne** : wykonanie elewacji , docieplenie stropu , wykonanie pochylni dla niepełnosprawnych.

2. Zakres prac wykończeniowych :

- **Posadzki** : w pracowniach , gab. kierownika – tarkett . W pozostałych pomieszczeniach tarakota .
- **Ściany** : w pracowniach , zmywalni , wc i łazienkach – glazura . W pozostałych pomieszczeniach tynk gładki malowany na wys 205cm farbą olejną a powyżej emulsyjną.
- Parapety licować płytkami glazurowanymi.

3. Zakres prac instalacyjnych :

- **Wodociągowe i kanalizacyjne** : wymiana instalacji na polietylen i pcv z armaturą i urządzeniami w całym budynku.
- **Elektryczne**: modernizacja istniejącej instalacji poprzez wymianę i dobudowę okablowania , wymianę opraw i gniazd elektrycznych, w całym budynku.

KOSZT INWESTYCJI

Wyliczono na podstawie cen zawartych w biuletynie SEKOCENBUD na I półroczu 2008r, oraz w oparciu o kosztorys sporządzony dla oddziału chirurgicznego w 2007r.

Szacunkowy koszt wyremontowania 1m² powierzchni oddziału szpitalnego wynosi:

1. Roboty - instalacja tlenowa	91,37 zł / m ²
2. Roboty - centralne ogrzewanie -	176,55 zł / m ²
3. Roboty - ogólnobudowlane + elektryczne -	568,90 zł / m ²
4. Roboty - wodnokanalizacyjne	139,30 zł / m ²
Razem	884,75 zł / m²

Powyższą cenę zwiększamy o 20% ponieważ nie zawiera wszystkich elementów kosztorysu oraz wyższych kosztów wykonawczych = 1171,30 zł

W strukturze oddziału jest do wyremontowania 183,59 m² powierzchni. Szacunkowy koszt to :

$$183,59 \text{ m}^2 \times 1171,30 \text{ zł} = \mathbf{215.038,00 \text{ zł brutto}}$$

**Adaptacja pomieszczeń po pralni
na laboratorium analityczne**
skala 1:100
Parter

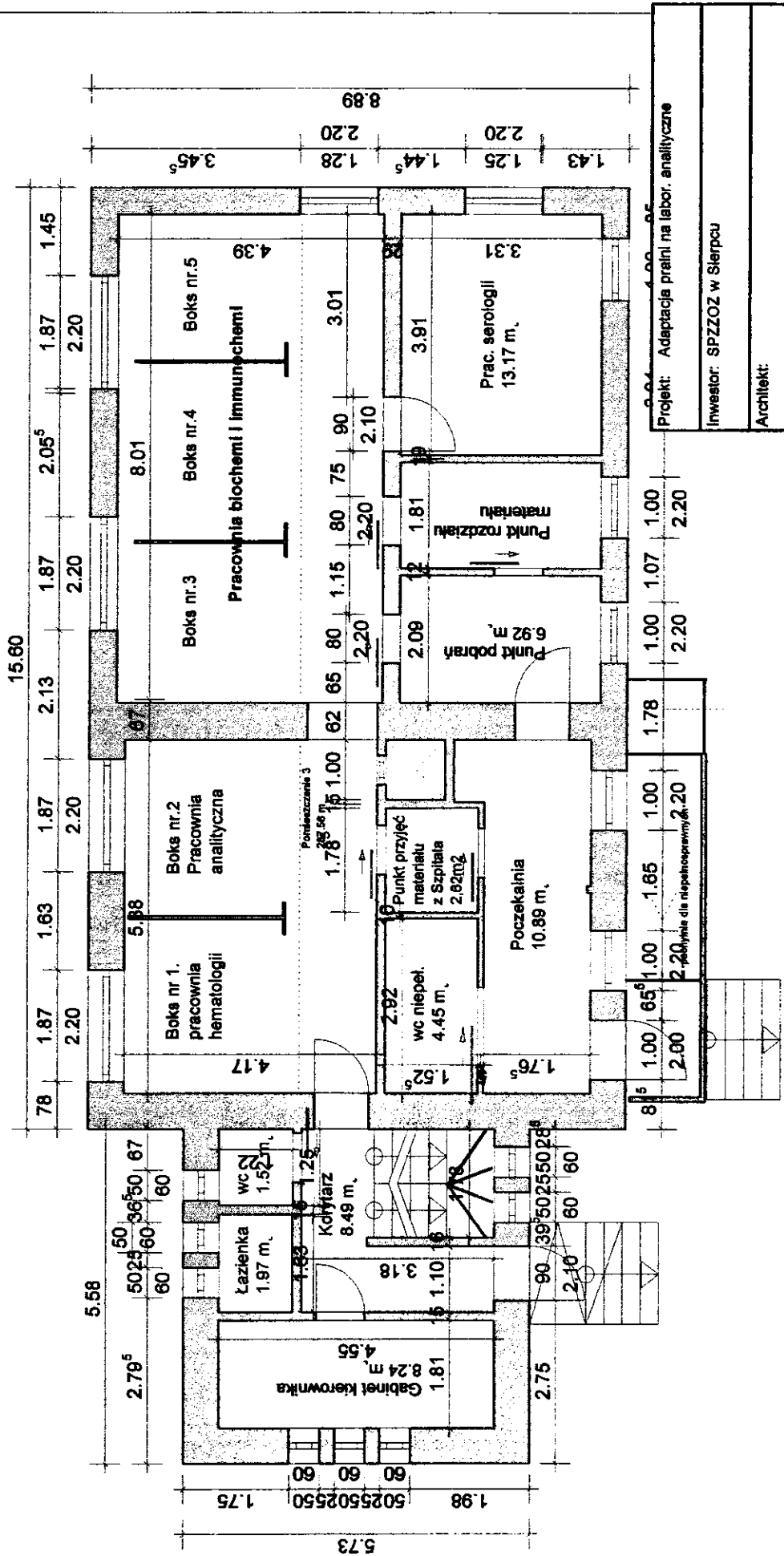

Projekt: Adaptacja pralni na labor. analityczne	
Inwestor: SPZZOZ w Sierpcu	
Architekt:	
Nazwa pliku: PRALNIA STAN projektowany 2	
Skala: 1 : 100	Data: 21.04.2008
Parter	

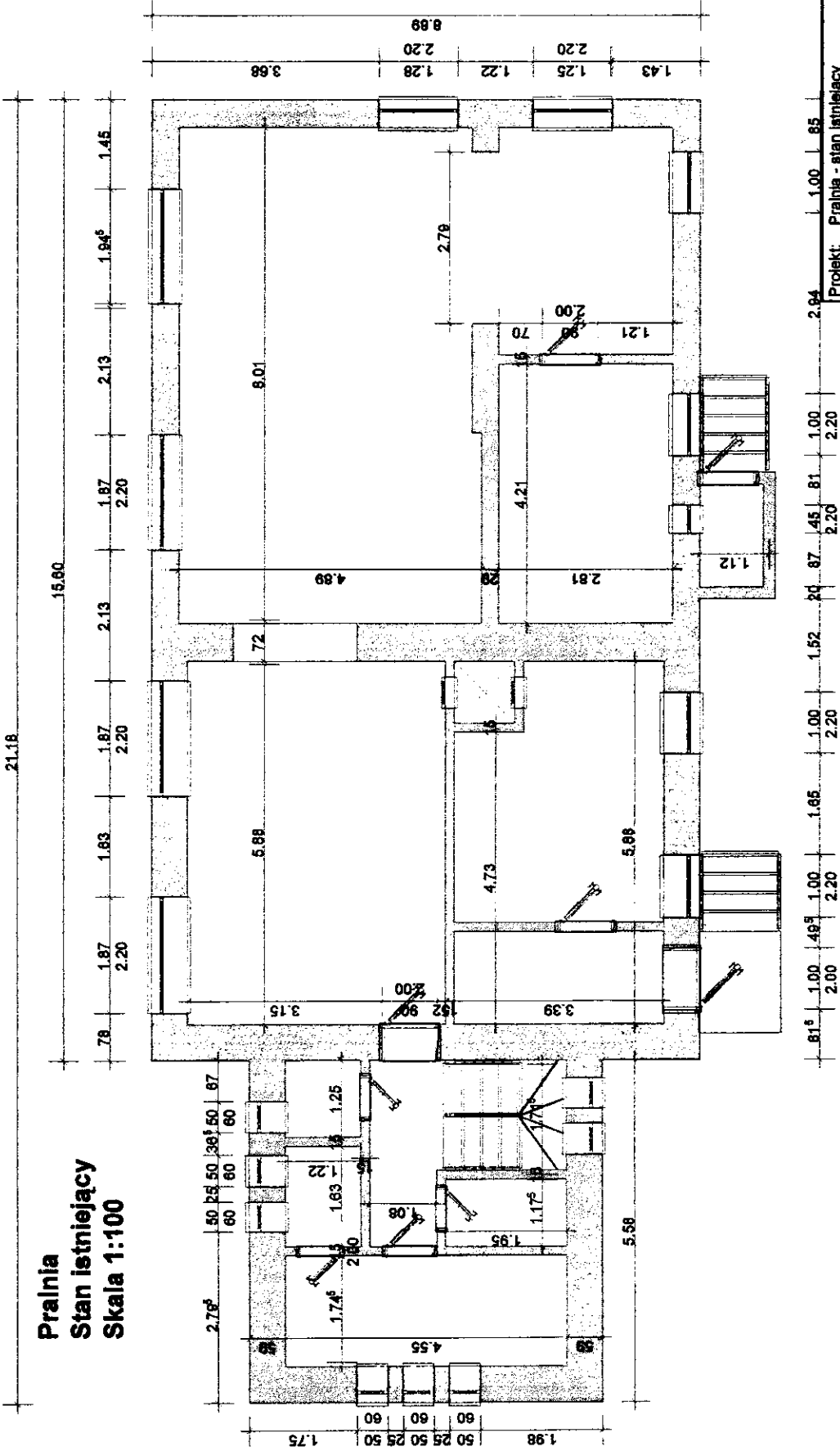

Pralnia
Stan Istniejący
Skala 1:100

Projekt: Pralnia - stan istniejący

Inwestor: SPZPOZ w Sierpcu

Architekt:

Nazwa pliku: PRALNIA STAN ISTNIEJACY

Skala: 1 : 100 Data: 21.04.2008 Parter

ADAPTACJA PODDASZA PO BYŁYM ODDZIALE PŁUCNYM NA POMIESZCZENIA ADMINISTRACYJNE

ZAKRES PRAC REMONTOWO BUDOWLANYCH

Dostosowanie do zaleceń zawartych w rozporządzeniu Ministra Zdrowia z dnia 10 listopada 2006r.

KOSZTORYS INWESTORSKI

Inwestor: SPZZOZ w Sierpcu, ulica Słowackiego 32

Nazwa: Poddasze użytkowe po byłym oddziale płucnym SPZZOZ w Sierpcu

powierzchnia użytkowa podłogi: 82,71 m²

powierzchnia użytkowa ścian: 269,21 m²

powierzchnia sufitów: 51,25 m²

Podstawy wyceny: Obmiary, Dokumentacja Techniczna, KNNR-y, KNR-y, Sekocenbudy.

● Poziom cen: IV kwartał 2006r.

Wartość robót ogółem:

Dział I: Roboty remontowo-budowlane i malarskie: 31 500,76 zł

Dział II: Roboty sanitarne: 5 116,24 zł

Dział III: Roboty elektryczne: (60% robocizny) 7 414,94 zł

Dział IV: Roboty instalacyjne i przybory linii wewnętrznych komputerowych:
1 051,18 zł

Kosztorys wykonano na umowę – zlecenie z SPZZOZ w Sierpcu z dnia 30.X.2006r.

● Specjalista Robót Budowlanych

tech. bud. 1977
Opis i kosztorys projekt.

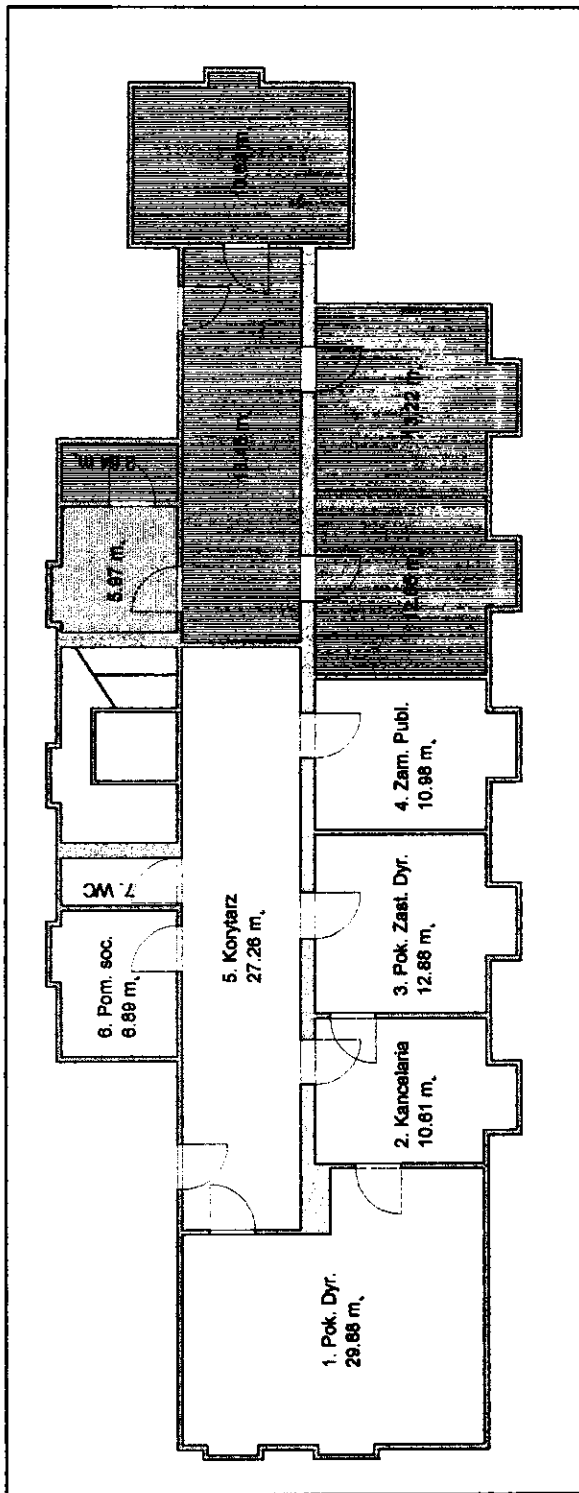

Projekt: POMIESZCZENIA ADMINISTRACYJNE

Inwestor: SPZOZ SIERPC

Architekt:

Nazwa pliku: ADMIN 1

Skala: 1 : 150 | Data: 21.04.2008 | Parter

MODERNIZACJA I DOSTOSOWANIE POMIESZCZEŃ PO STERYLIZACJI NA ODDZIAŁ INTENSYWNEJ TERAPII

ZAKRES PRAC REMONTOWO BUDOWLANYCH

Dostosowanie do zaleceń zawartych w rozporządzeniu Ministra Zdrowia z dnia 10 listopada 2006r.

ODDZIAŁ INTENSYWNEJ TERAPII ZAKRES PRAC BUDOWLANYCH

1. Zakres prac budowlanych

- Roboty ogólnobudowlane : rozbiórka ścian działowych nie pasujących do koncepcji oraz budowa nowo projektowanych , przecieranie i naprawa starych tynków.

2. Zakres prac wykończeniowych :

- Posadzki: sala intensywnego nadzoru , separatka , pokój lekarski , pom socjalne, korytarz, śluzy , magazyn czystej bielizny – tarkett. W pozostałych pomieszczeniach – tarakota.
- Ściany : glazura : pomieszczenie intensywnego nadzoru , separatka , brudownik, wc, - lamperia : pozostałe pomieszczenia oddziału
- parapety licowane płytkami glazurowanymi

3. Zakres prac instalacyjnych:

- Wodociągowe i kanalizacyjne : wymiana instalacji na pcv , wymiana armatury .
- Elektryczne : modernizacja istniejącej instalacji poprzez wymianę i dobudowę instalacji , wymianę osprzętu elektrycznego.
- Instalacja gazów medycznych: budowa instalacji tlenowej , sprężonego powietrza , odciągu gazów anestezyjologicznych.
- Klimatyzacja : budowa instalacji klimatyzacyjnej

KOSZT INWESTYCJI

Wyliczono na podstawie cen zawartych w biuletynie SEKOCENBUD NA 2007 r oraz w oparciu o kosztorys sporządzony dla oddziału chirurgicznego w 2007r. Wykazana wartość jest kosztem szacunkowym.

Koszt wyremontowania 1m² powierzchni oddziału szpitalnego wynosi;

- | | | |
|---|---|--------------------------|
| 1. Roboty instalacji tlenowej / modernizacja na pow 610 m ² / - 55738,7 zł | - | 91,37 zł /m ² |
| 2. Roboty centralnego ogrzewania / moder. pow 610 m ² / - 107696,43 zł | - | 176,55 zł/m ² |
| 3. Roboty remontowe+ elektryczne / moder. pow 610 m ² / - 347034 zł | - | 568,90 zł/m ² |
| 4. Roboty wod –kan / moder. pow 610 m ² / - 84973,38 zł | - | 139,30zł/m ² |

Razem – wykonanie remontu na oddziale Szpitala wynosi za m² = **976,12 zł/m²**

Powyższą cenę zwiększamy o 20% ponieważ nie zawiera dodatkowych prac do wykonania oraz wyższych kosztów wykonawczych = **1171,30 zł**

Koszt remontu 1m² powierzchni bloku operacyjnego i OIT jest wyższy ponieważ stosuje się złożone technologie wykonawcze i wynosi - **1800 zł**

W strukturze oddziału jest 152,86 m² powierzchni do wyremontowania . Szacunkowy koszt to:

$$152,86\text{m}^2 \times 1800 \text{ zł} = 275.148,00 \text{ zł}$$

Koncepcja
Modernizacja pomieszczeń
na
Oddział Intensywnej Terapii
parter

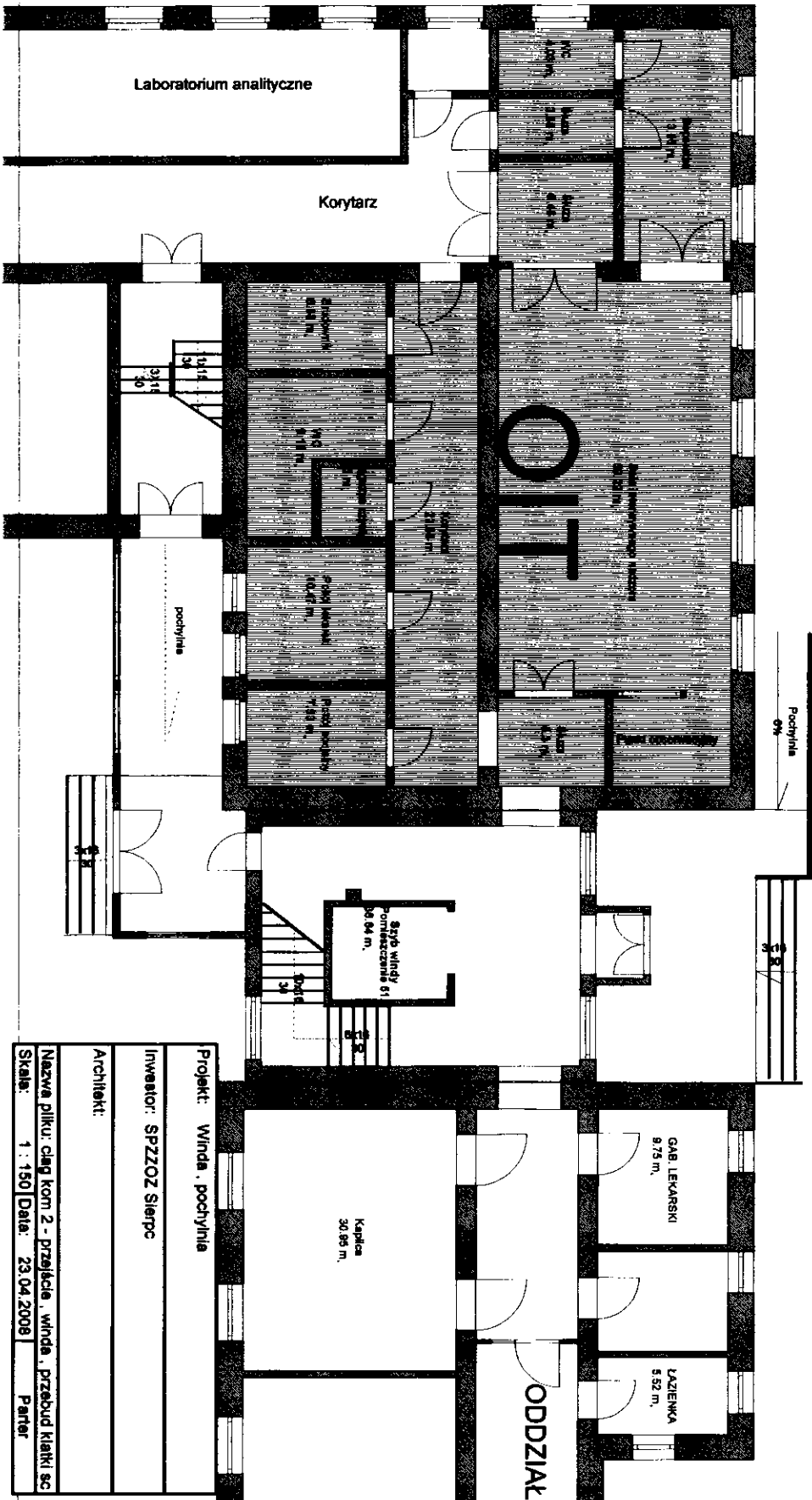

Projekt:	Winda , pochylnia
Investor:	SPZZOZ Sierpc
Architekt:	
Nazwa pliku:	clmg kom 2 - przejecie , winda , przebud klarki sc
Skala:	1 : 150 Data: 23.04.2008 Parter

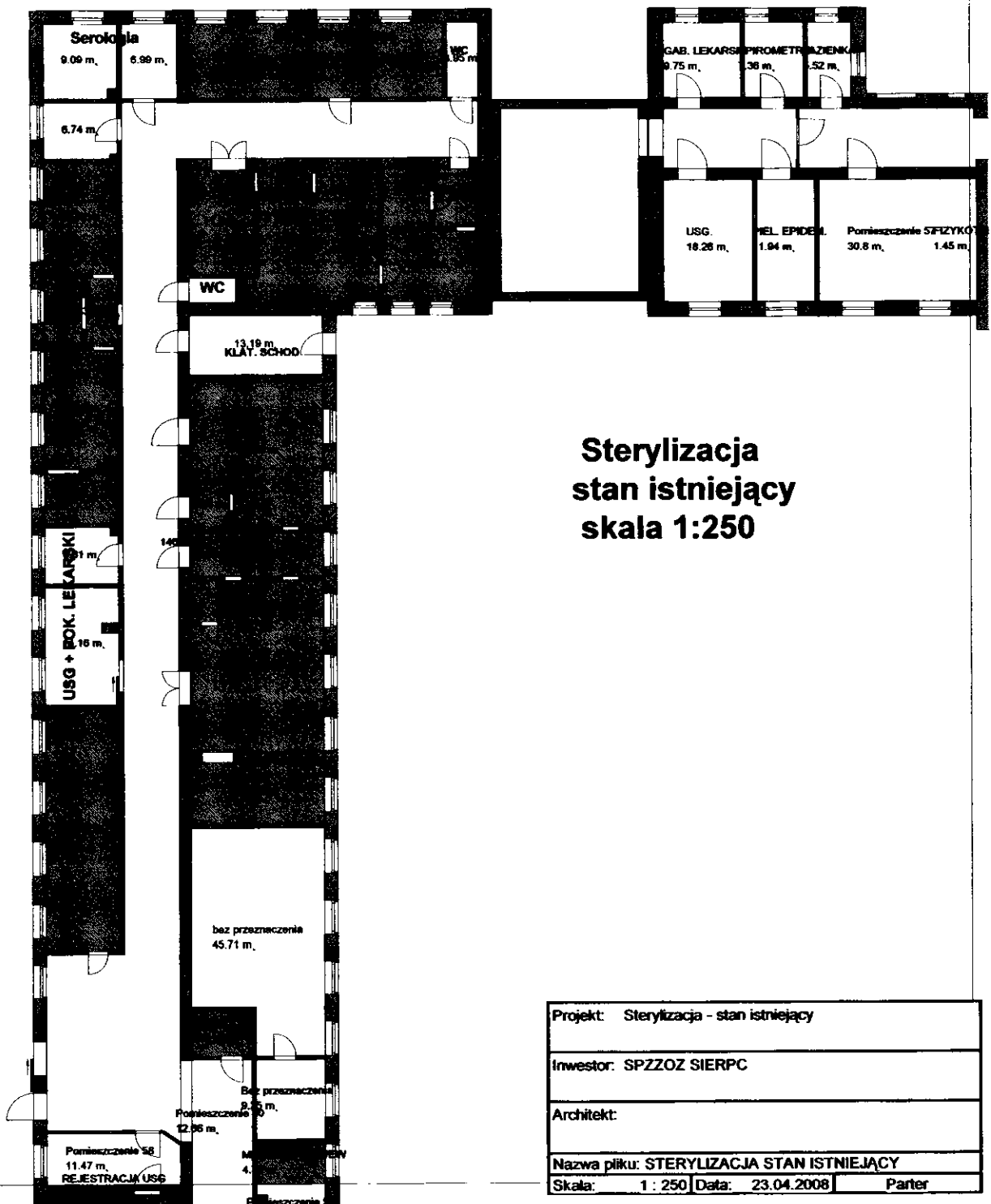

**Steryliczacja
stan istniejący
skala 1:250**

Projekt:	Steryliczacja - stan istniejący
Investor:	SPZZOZ SIERPC
Architekt:	
Nazwa pliku:	STERYLICZACJA STAN ISTNIEJĄCY
Skala:	1 : 250
Data:	23.04.2008
Parter	

MODERNIZACJA I DOSTOSOWANIE POMIESZCZEŃ PO KUCHNI NA CENTRALNĄ STERYLIZACJĘ

ZAKRES PRAC REMONTOWO BUDOWLANYCH

Dostosowanie do zaleceń zawartych w rozporządzeniu Ministra Zdrowia z dnia 10 listopada 2006r.

STERYLIZACJA CENTRALNA ZAKRES PRAC BUDOWLANYCH

1. Zakres prac budowlanych

- Roboty ogólnobudowlane : rozbiórka ścian działowych nie pasujących do koncepcji oraz budowa nowo projektowanych , przecieranie i naprawa starych tynków.

2. Zakres prac wykończeniowych :

- Posadzki: pokój socjalny , administracyjny – tarkett . Pozostałe pomieszczenia tarakota.
- Ściany : glazura na całej wysokości w części brudnej , czystej i sterylnej. Pok administracyjny , korytarz , pom socjalne lamperia na wys 205cm , wc - glazura na wys 205cm.
 - parapety licowane płytkami glazurowanymi

3. Zakres prac instalacyjnych:

- Wodociągowe i kanalizacyjne : wymiana instalacji na pcv , wymiana armatury .
- Elektryczne : modernizacja istniejącej instalacji poprzez wymianę i dobudowę instalacji , wymianę osprzętu elektrycznego.
- Instalacja doprowadzająca parę z wytwornic.
- Instalacja wentylacyjna spełniająca wymagania dla sterylizatorni.

KOSZT INWESTYCJI

Wyliczono na podstawie cen zawartych w biuletynie SEKOCENBUD NA 2007 r oraz w oparciu o kosztorys sporządzony dla oddziału chirurgicznego w 2007r. Wykazana wartość jest kosztem szacunkowym.

Koszt wyremontowania 1m2 powierzchni oddziału szpitalnego wynosi:

1. Roboty instalacji tlonowej / modernizacja na pow 610 m2/	55738,7 zł	91,37 zł /m2
2. Roboty centralnego ogrzewania / moder. pow 610 m2/	- 107696,43 zł	- 176,55 zł/m2
3. Roboty remontowe+ elektryczne / moder. pow 610 m2/	- 347034 zł	- 568,90 zł/m2
4. Roboty wod-kan / moder. pow 610 m2/	- 84973,38 zł	- 139,30zł/m2

Razem – wykonanie remontu na oddziale Szpitala wynosi za m2 = **884,75 zł/m2**

Powyższą cenę zwiększamy o 20% ponieważ nie zawiera dodatkowych prac do wykonania oraz wyższych kosztów wykonawczych = **1061,70 zł**

Koszt remontu 1m2 powierzchni bloku operacyjnego i OIT , centralnej sterylizacji jest wyższy ponieważ stosuje się złożone technologie wykonawcze i wynosi - **1800 zł**

W strukturze oddziału jest 152,86 m2 powierzchni do wyremontowania . Szacunkowy koszt to:

$$178,79 \text{ m2} \times 1800\text{zł} = \mathbf{321.822,00\text{zł brutto}}$$

Koncepcja Adaptacja Kuchni Głównej Szpitala na Sterylizację

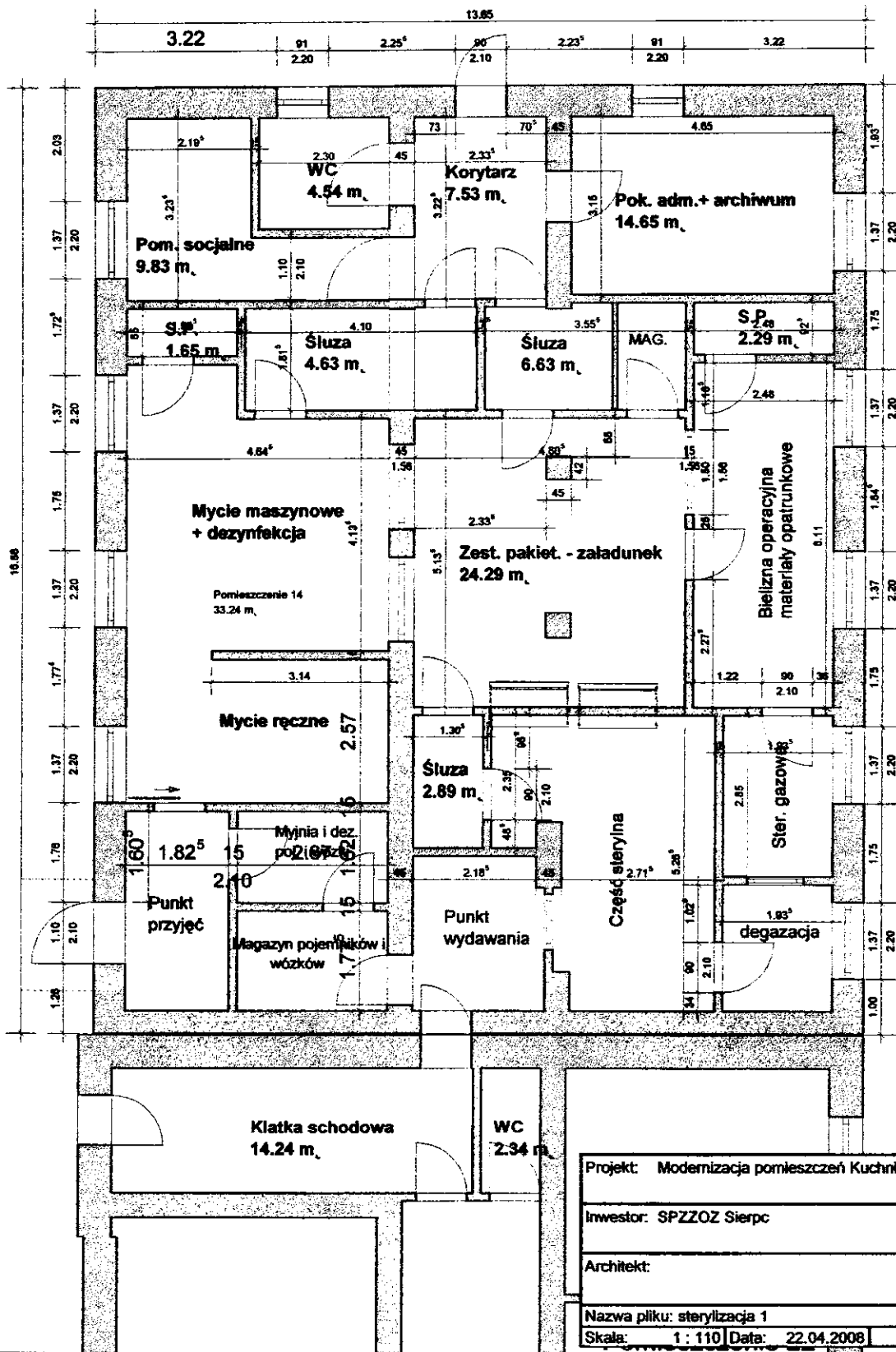

Projekt: Modernizacja pomieszczeń Kuchni na Sterylizację		
Inwestor: SPZZOZ Sierpc		
Architekt:		
Nazwa pliku: sterylizacja 1		
Skala: 1 : 110	Data: 22.04.2008	Parter

Kuchnia Stan istniejący

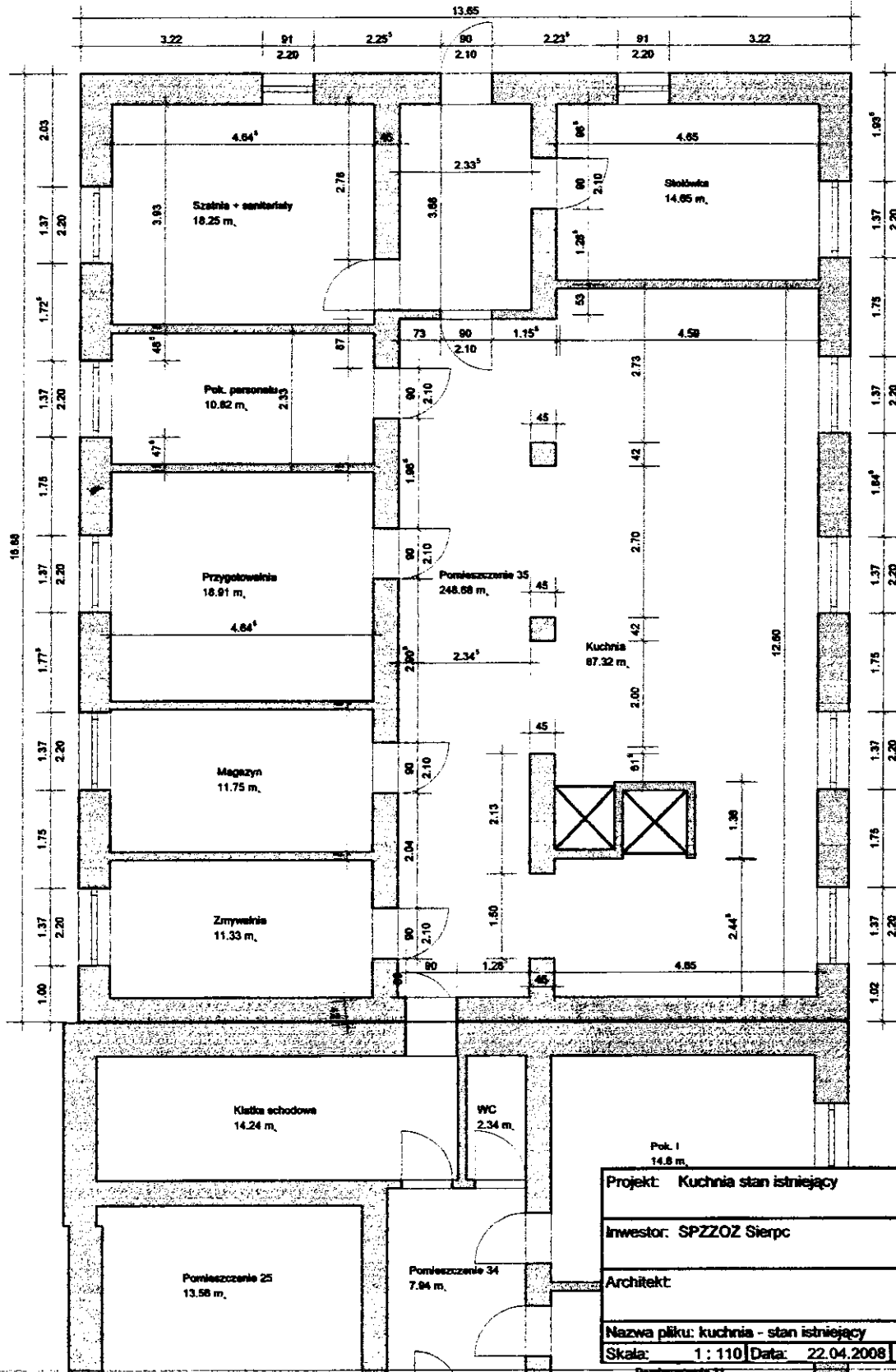

ODDZIAŁ REHABILITACYJNY

**Reorganizacja istniejącej powierzchni oddziału celem pozyskania miejsc
łóżkowych**

ZAKRES PRAC REMONTOWO BUDOWLANYCH

● Dostosowanie do zaleceń zawartych w rozporządzeniu Ministra Zdrowia z dnia 10
listopada 2006r.

Oddział Rehabilitacyjny

Reorganizacja istniejącej powierzchni oddziału celem pozyskania miejsc łóżkowych

ZAKRES PRAC BUDOWLANYCH

11. Zakres prac budowlanych :

- **Roboty wewnętrzne** : rozbiórka ścian działowych nie pasujących do koncepcji, zamurowanie otworu drzwiowego , wykonanie tynków wewnętrznych , przecieranie i naprawa starych.

12. Zakres prac wykończeniowych :

- **Posadzki** : TARKETT za wyjątkiem pomieszczenia łazienki / gres/
- **Ściany** : lamperia na wys 205cm , łazienka – płytki glazurowane na wysokość 205cm.
- Parapety licować płytkami glazurowanymi.

13. Zakres prac instalacyjnych :

- **Wodociągowe i kanalizacyjne** : wykonanie podejść wod- kan , wymiana armatury .
- **Elektryczne**: modernizacja istniejącej instalacji poprzez dobudowę instalacji + montażem opraw i gniazd elektrycznych

KOSZT INWESTYCJI

1. Roboty instalacja tlenowa	91,37zł / m2
5. Roboty centralne ogrzewanie	176,55 zł / m2
6. Roboty - ogólnobudowlane + elektryczne	568,90 zł / m2
7. Roboty - wodnokanalizacyjne	139,30 zł / m2
Razem	708,20 zł / m2

Razem – wykonanie remontu na oddziale Szpitala wynosi za m2 = **708,20 zł/m2**

W strukturze oddziału jest do przystosowania 125 m2 powierzchni. Szacunkowy koszt to :

$$708,20 \text{ zł} \times 98,45 = 69.722,00 \text{ zł}$$

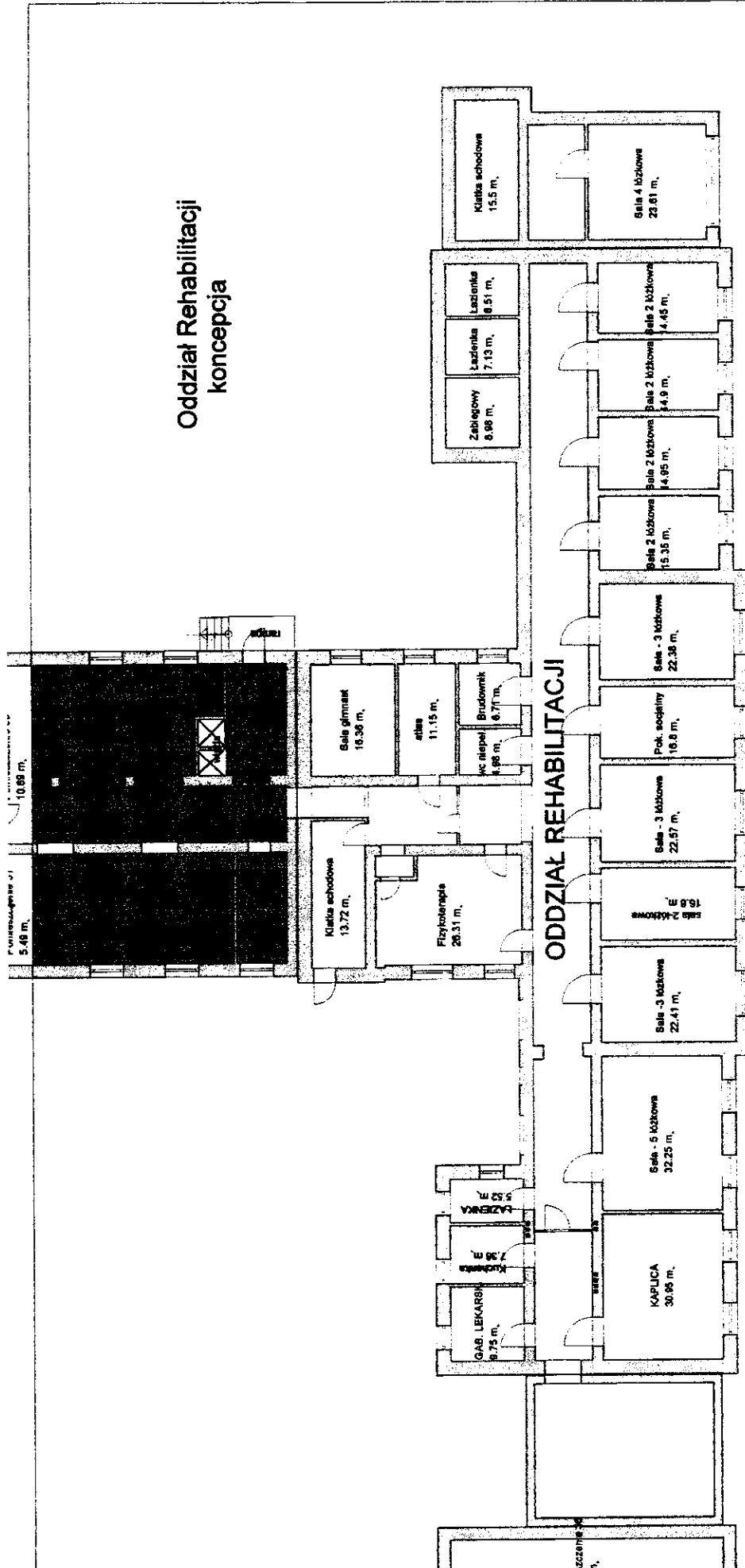

Oddział Rehabilitacji
koncepcja

ODDZIAŁ REHABILITACJI

Projekt: Oddział rehabilitacji - reorganizacja
Inwestor: SPZZOZ - Sierpc
Architekt:
Nazwa pliku: rehabilitacja - ZMIANA ORGANIZACJI ODDZIAŁA
Skala: 1 : 250 Data: 22.04.2008 Parter

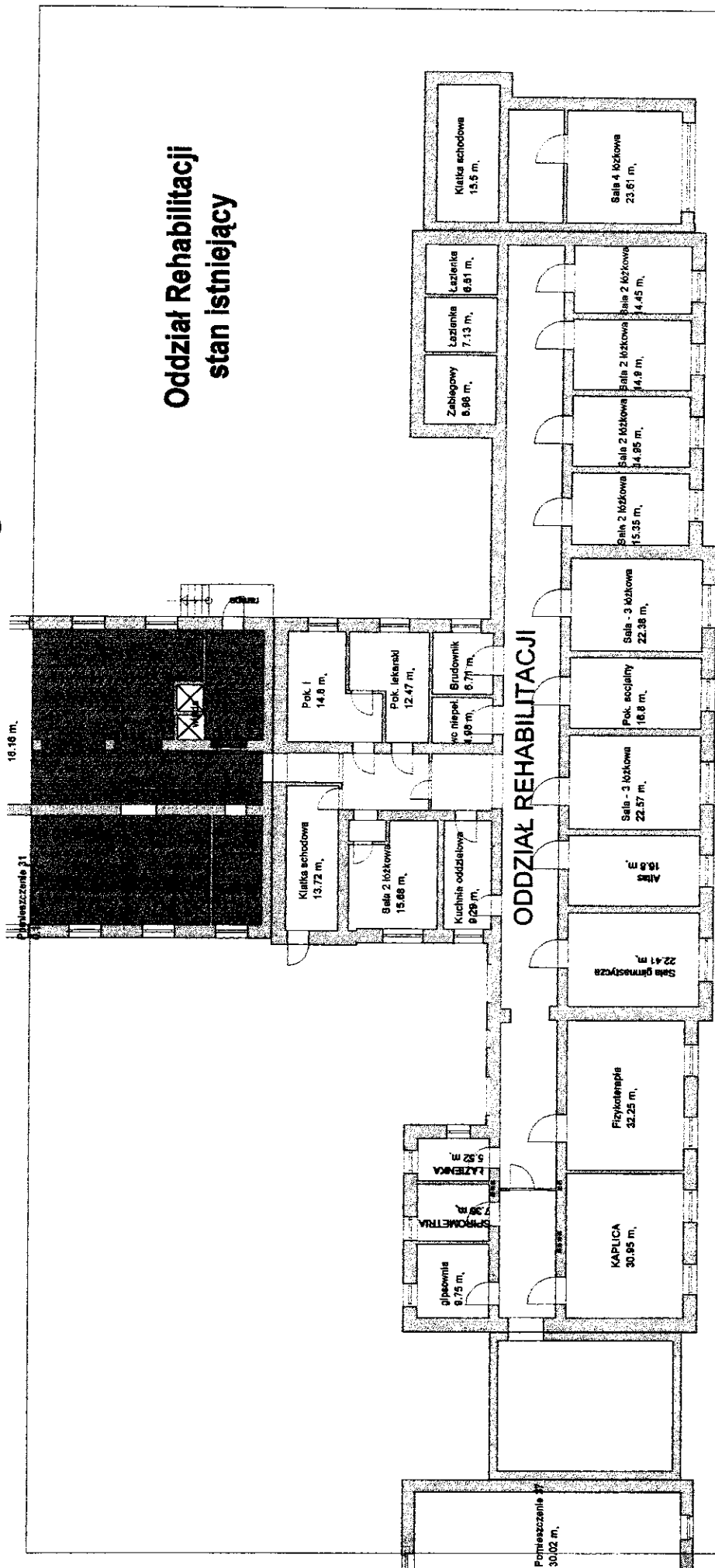

Oddział Rehabilitacji stan istniejący

ODDZIAŁ REHABILITACJI

Projekt: Oddział rehabilitacji - stan istniejący	
Inwestor: SPZSOZ Sierpc	
Architekt:	
Nazwa pliku: rehabilitacja - ZMIANA ORGANIZACJI ODDZIA.	
Skala: 1 : 250	Data: 22.04.2008
Parter	

**WYKAZ SPRZĘTU MEDYCZNEGO I APARATURY MEDYCZNEJ DO REALIZACJI W RAMACH
REGIONALNEGO PROGRAMU OPERACYJNEGO WOJEWÓDZTWA MAZOWIECKIEGO**

LP.	NAZWA SPRZĘTU	IŁOŚĆ SZTUK	CENA JEDNOSTKOWA W PLN	ORIENTACYJNY KOSZT ZA IŁOŚĆ SZTUK W PLN
I. ODDZIAŁ REHABILITACYJNY				
A.	Sprzęt medyczny			
1.	Szyna do ćwiczeń biernych kończyny górnej i dolnej (1+1)	1	23 000,00	23 000,00
2.	Stół pionizacyjny	1	6 480,00	6 480,00
3.	Hydrauliczny podnośnik jezdny do transportowania pacjentów w pozycji siedzącej, półsiedzącej oraz leżącej	1	12 500,00	12 500,00
4.	Urządzenie do krioterapii wykorzystujące schłodzone powietrze	1	20 000,00	20 000,00
5.	Bieżnia treningowa MTM 6.800 do nauki chodu	1	9 500,00	9 500,00
6.	System dynamicznego odciążenia BIODEX UWS OFFSET	1	43 000,00	43 000,00
7.	Stoły rehabilitacyjne 3-częściowe	2	3 500,00	7 000,00
8.	Dynamiczna platforma balansowa	1	65 000,00	65 000,00
9.	Drobny sprzęt rehabilitacyjny (parawany, pasy antypoślizgowe, piłki lekarskie, materace, drabinki, kule, łaski, balkoniki itp.) kpl.	1	5 000,00	5 000,00
	Razem:			191 480,00
B.	Wyposażenie medyczne			
1.	Łóżko rehabilitacyjne + poręczce boczne	4	3 050,00	12 200,00
2.	Materace przeciwoleżynowe z pokrowcem	4	600,00	2 400,00
3.	Szafka przyłóżkowa	4	580,00	2 320,00
4.	Taboret	4	230,00	920,00
	Razem:			17 840,00
	Razem:			209 320,00
II. ODDZIAŁ POŁOŻNICZO-GINEKOLOGICZNY				
A.	Sprzęt medyczny			
1.	Amnioskop	1	15 000,00	15 000,00
2.	Aparat do znieczulenia	1	150 000,00	150 000,00
3.	Biclamp (koagulator)	1	80 000,00	80 000,00
4.	KTG system MONACO	3	30 000,00	90 000,00
5.	Lampa bezcieniowa	2	22 000,00	44 000,00
6.	Monitor	2	16 000,00	32 000,00
7.	Pompa histeroskopowa HysteroFlow	1	25 000,00	25 000,00
8.	Pulsoksymetr	2	9 500,00	19 000,00
9.	Stół operacyjny	1	77 000,00	77 000,00
10.	System MONACO 4 stanowiska	1	85 000,00	85 000,00
11.	VACUM	1	14 000,00	14 000,00
12.	Wieszak do kroplówki	8	300,00	2 400,00
	Razem			633 400,00
B.	Wyposażenie medyczne			
1.	Kozetka lekarska	1	1 102,00	1 102,00
2.	Kozetka lekarska WG 05.11.	2	626,00	1 252,00
3.	Łóżka dla pacjentek	30	2 600,00	78 000,00
4.	Szafki przyłóżkowe	30	580,00	17 400,00
5.	Taboret	30	240,00	7 200,00
6.	Wózek wielofunkcyjny	2	9 200,00	18 400,00
7.	Wózek do przewożenia chorych	1	4 200,00	4 200,00
8.	Łóżko porodowe	2	28 248,00	56 496,00
9.	Wózek anestezjologiczny	2	5 490,00	10 980,00
10.	Klimatyzacja - porodówka	2	7 000,00	14 000,00
11.	Ławki dla pacjentek 4-osobowe	2	440,00	880,00
	Razem			209 910,00
	Razem			843 310,00
III. ODDZIAŁ WEWNĘTRZNY				
A.	Sprzęt medyczny			
1.	Defibrylator	1	43 000,00	43 000,00
2.	Kardiomonitor z funkcją pomiaru RR i pulsoksymtrią	2	16 000,00	32 000,00
3.	Videogastroskop	1	65 000,00	65 000,00
4.	Kleszczyki do biopsji oskrzelowej	4	1 000,00	4 000,00
5.	Chodzik-balkonik	2	200,00	400,00
6.	Aparat do pomiaru ciśnienia tętniczego ze stetoskopem	5	100,00	500,00
7.	Nebulizator	4	262,15	1 048,60
	Razem:			145 948,60
B.	Wyposażenie medyczne			
1.	Wózek do brudnej bielizny	1	732,00	732,00
2.	Wózek do czystej bielizny	1	732,00	732,00
3.	Materace	46	220,00	10 120,00

4.	Koc-pled	55	60,00	3 300,00
5.	Poduszki przeciwalergiczne	45	40,00	1 800,00
6.	Krzeseła na sale chorych	40	100,00	4 000,00
7.	Szafa do leków na wymiar	1	1 000,00	1 000,00
8.	Szafa do pomieszczenia socjalnego sprzątaczek	1	400,00	400,00
	Razem:			22 084,00
	Razem:			168 032,60
IV. PRACOWNIA ENDOSKOPII				
A. Sprzęt medyczny				
1.	Bronchoskop	1	40 000,00	40 000,00
2.	Szczypce biopsyjne do pobierania wycinków do gastrokopu	3	9 000,00	2 700,00
3.	Pompka do rektoskopu	1	290,00	290,00
4.	Urządzenie do mycia i dezynfekcji termiczno-chemicznej endoskopów	1	65 000,00	65 000,00
	Razem:			107 990,00
V. ODDZIAŁ NEONATOLOGICZNY				
A. Sprzęt medyczny				
1.	Kardiomonitor z opcją RR, pomiarem oddechów i saturacją	1	20 000,00	20 000,00
2.	Infant flow sipap	1	80 000,00	80 000,00
3.	Lampa do fototerapii diodowa (łóżeczko + na statywie	1	25 000,00	25 000,00
4.	Ssak elektryczny	1	4 500,00	4 500,00
5.	Bilirubinometr	1	16 000,00	16 000,00
	Razem:			145 500,00
VI. ODDZIAŁ DZIECIĘCY				
A. Sprzęt medyczny				
1.	Inhalatory dyszowe PILNE	4	300,00	1 200,00
2.	Aparat do pomiaru ciśnienia	1	200,00	200,00
3.	Ssak elektryczny	1	1 500,00	1 500,00
4.	Inkubator	1	45 000,00	45 000,00
5.	Kardiomonitor wielofunkcyjny	1	18 000,00	18 000,00
6.	Czujnik pediatryczny do pulsoksymetru	5	850,00	4 250,00
7.	Czujnik z napem na stopę	1	710,00	710,00
8.	Aparat do pH-metrii przezprzełykowej	1	28 000,00	28 000,00
	Razem:			98 860,00
B. Wyposażenie medyczne				
1.	Materace na łóżka	4	220,00	880,00
2.	Łóżko duże z bocznym zabezpieczeniem	1	3 400,00	3 400,00
3.	Pojemnik na płyn dezynfekcyjny	6	150,00	900,00
4.	Pojemnik na mydło	6	50,00	300,00
5.	Leżanka dla pacjenta	1	650,00	650,00
6.	Biurko	1	300,00	300,00
7.	Szafa na leki	1	1 680,00	1 680,00
	Razem:			8 110,00
	Razem:			106 970,00
VII. ODDZIAŁ INTENSYWNEJ TERAPII				
A. Sprzęt medyczny				
1.	Aparat EKG (z wózkiem)	1	5 400,00	5 400,00
2.	Monitor czynności życiowych	2	40 000,00	80 000,00
3.	Ssak elektryczny	2	9 600,00	19 200,00
4.	Nebulizator	1	262,15	262,15
5.	Laryngoskop światłowy do trudnych intubacji	1	3 000,00	3 000,00
6.	Worek ambu (+ zestaw masek)	1	600,00	600,00
	Razem:			108 462,15
B. Wyposażenie medyczne				
1.	Łóżko OIOM-owe	2	19 800,00	39 600,00
2.	Materace przeciwoleżynowe	3	3 500,00	10 500,00
3.	Szafki przyłóżkowe	1	500,00	500,00
4.	Stolik (wózek) zabiegowy	1	732,00	732,00
	Razem:			51 332,00
	Razem:			159 794,15
VIII. BLOK OPERACYJNY				
A. Sprzęt medyczny				
1.	Ssak elektryczny	1	9 600,00	9 600,00
2.	Narzędzia chirurgiczne różne (kpl)	1	10 000,00	10 000,00
3.	Narzędzia do laparoskopu (kpl)	1	60 000,00	60 000,00
4.	Urządzenie do podgrzewania płynów	1	2 250,00	2 250,00
5.	Lampa operacyjna	1	26 800,00	26 800,00
6.	Worek Ambu	1	600,00	600,00
7.	Defibrylator	1	43 000,00	43 000,00
	Razem:			152 250,00

B	Wyposażenie medyczne			
1.	Wózek transportowy	2	3 000,00	6 000,00
2.	Stolik zabiegowy	3	1 220,00	3 660,00
	Razem:			9 660,00
	Razem:			161 910,00
IX. ODDZIAŁ CHIRURGICZNY				
A.	Sprzęt medyczny			
1.	Stojak do kroplówek	10	300,00	3 000,00
2.	Stojak do pompy infuzyjnej	2	400,00	800,00
3.	Laryngoskop z 3 łyżkami 2,3,4	1	1 330,00	1 330,00
4.	Aparat EKG 12-kanalowy z wózkiem	1	5 400,00	5 400,00
5.	Lampa bezcieniowa mała na kółkach	1	5 564,00	5 564,00
6.	Negatoskop	2	600,00	1 200,00
7.	Projektor zimnego światła	1	2 545,00	2 545,00
8.	Kardiomonitor	1	16 000,00	16 000,00
	Razem:			35 839,00
B	Wyposażenie medyczne			
1.	Stół do badań	1	4 200,00	4 200,00
2.	Łóżko szpitalne + materac + poręczce boczne	10	2 570,00	25 700,00
3.	Kozetka lekarska	1	480,00	480,00
4.	Fotel do pobierania krwi	1	856,00	856,00
5.	Stolik zabiegowy	2	732,00	1 464,00
6.	Wózek oddziałowy wielofunkcyjny	2	670,00	1 340,00
7.	Wózek do przewożenia chorych	2	3 000,00	3 000,00
8.	Wózek do rozwożenia leków	1	550,00	550,00
9.	Szafa lekarska	5	1 570,00	7 850,00
	Razem:			48 440,00
	Razem:			84 279,00
X. STERYLIZATORNIA				
A.	SPRZĘT MEDYCZNY			
1.	Sterylizator parowy przelotowy z wbudowaną wytwornicą pary o pojemności komory sterylizacyjnej 150l.	1	110 000,00	110 000,00
2.	Zgrzewarka szczękowa – długość zgrzewu 30 cm	1	3 000,00	3 000,00
3.	Inkubator do testów biologicznych fiołkowych	1	1 500,00	1 500,00
4.	Sterylizator niskotemperaturowy przelotowy	1	100 000,00	100 000,00
5.	Myjnia – dezynfektor 200 l.	2	140 000,00	280 000,00
6.	Myjnia ultradźwiękowa	1	35 000,00	35 000,00
7.	Pistolet do mycia i suszenia narzędzi + końcówki	1	3 000,00	3 000,00
	Razem:			532 500,00
B.	Wyposażenie medyczne			
1.	Stół do kontroli i pakietowania bielizny	2	2 000,00	4 000,00
2.	Regał do bielizny operacyjnej	1	2 000,00	2 000,00
3.	Stojak na papier krepowany	1	200,00	200,00
4.	Zlew ze stali kwasoodpornej	1	1 045,54	1 045,54
5.	Mata basenowa	2	784,46	1 568,92
6.	Urządzenie do mycia natryskowego powierzchni	1	5 228,92	5 228,92
7.	Kurtyna z pasów pcv	1	1 141,92	1 141,92
8.	Pistolet na spr. powietrze	1	235,46	235,46
9.	Wózek zamknięty do transportu materiału	1	17 000,24	17 000,24
10.	Zlew dwukomorowy	1	2 526,62	2 526,62
11.	Regał mab. 5 półek	1	7 146,76	7 146,76
12.	Stół roboczy z blatem laminowanym	1	1 394,46	1 394,46
	Razem:			43 488,84
	Razem:			575 988,84
XI. PRACOWNIA DIAGNOSTYKI LABORATORYJNEJ				
1.	Łaźnia wodna 10l.	1	5 000,00	5 000,00
2.	Blok grzewczy	1	3 200,00	3 200,00
3.	Wirówka laboratoryjna indukcyjna	4	8 000,00	32 000,00
4.	Mieszadło rolkowe hematologiczne	1	2 500,00	2 500,00
5.	Analizator hematologiczny	1	40-60 000,00	60 000,00
6.	Analizator RKZ	1	60-90 000,00	90 000,00
7.	Analizator biochemiczny	1	180 000,00	180 000,00
8.	Mikroskop	2	20 000,00	40 000,00
9.	Cieplarka – bakteriologia	2	10 000,00	20 000,00
10.	Autoklaw (sterylizator pionowy)	1	40 000,00	40 000,00
11.	Myjka ultradźwiękowa	1	15 000,00	15 000,00
	Razem:			487 700,00

B.	Wyposażenie medyczne			
1.	Lodówka	3	1 000,00	3 000,00
2.	Waga elektroniczna	1	3 000,00	3 000,00
3.	Komora laminarna	1	60 000,00	60 000,00
4.	Meble laboratoryjne – analityka (kpl)	1	20 000,00	20 000,00
5.	Meble laboratoryjne – bakteriologia (kpl)	1	20-30 000,00	30 000,00
6.	Stół zlewozmywakowy	1	1 000,00	1 000,00
	Razem:			117 000,00
	Razem:			604 700,00
XII. PRACOWNIA DIAGNOSTYKI OBRAZOWEJ				
A.	Sprzęt medyczny			
1.	Ciemnia do mammografii	1	50 000,00	50 000,00
2.	Kamera do znakowania zdjęć (identyfikacyjna)	1	12 500,00	12 500,00
3.	Miernik siły kompresji piersi	1	4 282,20	4 282,20
4.	Mikser (automatyczne mieszadło do odczynników chemicznych)	1	11 687,40	11 687,40
6.	Wywoływarka do błon	1	33 000,00	33 000,00
7.	Tomograf komputerowy	1	1 600 000,00	1 600 000,00
8.	Mammograf	1	300 000,00	300 000,00
9.	Aparat USG - przenośny	1	60 000,00	60 000,00
	Razem:			2 071 469,60
XIII. PRZYCHODNIA SPECJALISTYCZNA				
A.	Sprzęt medyczny			
1.	Lampa bakterioobójcza na statywie	4	1 250,00	5 000,00
2.	Audiometr	1	4 000,00	4 000,00
3.	Mieszalnik (elektromechaniczna wstrząsarka do amalgamatu i innych mat. Stomatologicznych, kątnica tytanowa)	1	1 500,00	1 500,00
4.	Turbina tytanowa „Ti-Max A 600”	1	2 129,00	2 129,00
5.	Kleszcze do ekstrakcji zębów dolnych (Berenta): - przednie dolne, wąskie, - przedtrzonowe dolne, - trzonowe dolne	2 1 1	40zł/szt.	160,00
6.	Kleszcze do ekstrakcji zębów górnych po 1 szt. przednie górne: górne wąskie(bagnety, korzeniówki) , górne szerokie: przedtrzonowe, trzonowe lewe i prawe	po 1 szt.	40,00zł	160,00
7.	Nożyczki stomatologiczne ostre małe	1	15,00	15,00
8.	Spirometr	2	19 230,00	38 460,00
9.	Dermatoskop	1	2 065,00	2 065,00
10.	Końcówki do koagulatora (nóż, pętla)	2	40,00	40,00
11.	Lampa bezcieniowa jednoramienna jednoogniskowa	2	2 100,00	4 200,00
12.	Tonometr	1	650,00	650,00
13.	Tablica do badania ostrości wzroku	1	3 149,00	3 149,00
14.	Aparat ambu	1	650,00	650,00
	Razem:			62 178,00
B.	Wyposażenie medyczne			
1.	Komputer + drukarka (kpl)	1	2 000,00	2 000,00
2.	Kopiarka	1	4 000,00	4 000,00
3.	Biurko	4	500,00	2 000,00
4.	Stoлик zabiegowy na kółkach	2	732,00	1464,00
5.	Szafy kartotekowe	20	1 000,00	20 000,00
	Razem:			29 464,00
	Razem:			91 642,00
XIV. IZBA PRZYJĘĆ				
A.	Sprzęt medyczny			
1.	Ssak elektryczny	1	4 700,00	4 700,00
	Razem:			4 700,00
B.	Wyposażenie medyczne			
1.	Wózek do przewożenia chorych w pozycji leżącej	1	3 000,00	3 000,00
	Razem:			3 000,00
	Razem:			7 700,00

**TERMOMODERNIZACJA BUDYNKU SZPITALA
I PRZYCHODNI SPECJALISTYCZNEJ
ORAZ MODERNIZACJA KOTŁOWNI
SPZZOZ W SIERPCU**

Realizacja tego zadania będzie polegała na wymianie stolarki okiennej drewnianej na PCV, wymianie pokrycia dachowego, obłożeniu styropianem i warstwą tynku zewnętrznego elewacji budynku szpitala i Przychodni Specjalistycznej oraz na modernizacji kotłowni.

1. W zakres prac wchodzi:

- ocieplenie ścian płytami styropianowymi o grubości – 0,12m
- wykonanie tynku
- wymiana stolarki okiennej i drzwiowej.

Budynek Szpitala:

- powierzchnia ścian – $2604/102 \text{ zł/m} = 265\,608,00 \text{ zł}$.
- powierzchnia okien – $369,96/452 = 167\,221,00 \text{ zł}$.

Łącznie ok. 432 829,92 zł.

Budynek Przychodni Specjalistycznej:

- Powierzchnia ścian – $545,77/102 \text{ zł/m} = 55\,668,00 \text{ zł}$.
- Powierzchnia okien – $161,28/452 = 72\,898,00 \text{ zł}$.

Łącznie ok. 128 566,00 zł.

2. Koszt wymiany pokrycia dachowego:

476 m² /264 zł = ok. 125 664,00 zł.

3. Modernizacja kotłowni:

- zwiększenie mocy + prace budowlane = ok. 430 000,00 zł.

Łącznie koszt realizacji zadania: ok. 1 117 059,92 zł.

BR2 - nie 2008
B

PCPR.Z.8211/1-1/08

STAROSTWO POWIATOWE W SIERPCU

Kancelaria ogólna

Data wpływu 30.08.2008

L.dz. 5287

Ilość załączników

Podpis [signature]

Zarząd Powiatu w Sierpcu

Powiatowy Zespół ds. Orzekania o Niepełnosprawności w Sierpcu z siedzibą ul. Świętokrzyska 2a, wykonując zalecenia pokontrolne Komisji Rewizyjnej Rady Powiatu Sierpeckiego, przynosi składy orzekające z LO Sierpc do siedziby PCPR ul. Świętokrzyska 2a.

Uzasadnienie:

1. Opinie mieszkańców

Zespół (...) przeprowadził konsultacje społeczne w miesiącu kwietniu br. dot. przeniesienia składów orzekających. Ankiecie zostały poddane osoby niepełnosprawne orzekane w miesiącu kwietniu br.

Analiza wyników ankiety wskazuje, iż bardzo istotne jest dla mieszkańców powiatu sierpeckiego odbiór orzeczenia po komisji oraz wcześniejsze godziny pracy składów orzekających. Należy zauważyć, iż tylko 14% badanej populacji na Komisję przyjechała autobusem (wyniki ankiety w załączeniu, imienne ankiety do wglądu w siedzibie Zespołu).

2. udogodnienia dla niepełnosprawnych

Wydawania na miejscu orzeczeń po posiedzeniu składu orzekającego – (korzyści dla Zespołu: ograniczenie kosztów na korespondencję; wykorzystanie sprzętu biurowego; sprawna organizacja pracy; a ponad wszystko udogodnienie dla niepełnosprawnych itp.)

3. Opinia lekarzy

W wyniku prowadzonych rozmów z lekarzami – przewodniczącymi składów orzekających – uzyskaliśmy aprobatę i poparcie przeniesienia składów (pismo w załączeniu).

4. ochrona danych osobowych

Bardzo istotna jest poprawa bezpieczeństwa danych osobowych (teczki osobowe zabierane z urzędu na składy orzekające).

5. Zmniejszenie kosztów wynajmu

Zmniejszenie kosztów na wynajem, Zespół opłaca wynajem w LO – 150 zł. miesięcznie.

PRZEWODNICZĄCY
Powiatowego Zespołu do Spraw Orzekania
o Niepełnosprawności
Agnieszka Gorczyca

Sierpc dnia 25.03.08r.

Sz.P.

Sławomir Fulek
Starosta Sierpecki

Przewodniczący Składów Orzekających w Powiatowym Zespole ds. Orzekania o Niepełnosprawności w Sierpcu z siedzibą ul. Świętokrzyska 2a, wnioskuje o przeniesienie posiedzeń składów orzekających z Liceum Ogólnokształcącego do siedziby tutaj Zespołu.

4281731 **Marianna Rybicka-Opachlik**
Pediatra
specjalista medycyny rodzinnej
SIERPC, ul. Czerwotaków 16
tel. 775-37-01

3892112 **JOZEF WOJAS**
LEKARZ NEUROLOG
Pobok, ul. Ogólna 3/3P
tel. 503 179-640

50915118 **Lek. med. Dorota Szpilka**
SPECJALISTA OTOLARYNGOLOG
Sierpc, ul. Mickiewicza 43B
tel. (024) 275-02-00

Dr. n. med. **JANUSZ MACIEJEWSKI**
Specjalista chorób w rodzinie
Specjalista chorób wewnętrznych
558060 tel. 503 179 100

Lek. Karol Enkasiak
specjalista chirurg
7289435

Barbara Sienicka
NEUROLOG-INTERNISTA
5262679
tel. 0806 261 000

Za zgodność z oryginałem

Sierpc dnia

.....
(Podpis)
Kierownik Powiatowego Centrum
Pomocy Rodzinie

mgr Agnieszka Gorczyca

Wyniki ankiety dotyczącej opinii społecznej na temat przeniesienia posiedzeń składów orzekających do siedziby Powiatowego Zespołu ds. Orzekania o Niepełnosprawności w Sierpcu.

Pytanie Nr 1: Jakim środkiem lokomocji dociera Pani/Pan na posiedzenie składu orzekającego?

ODPOWIEDZI:

- a) prywatny samochód – 52%
- b) autobus PKS – 14%
- c) pieszo – 34%

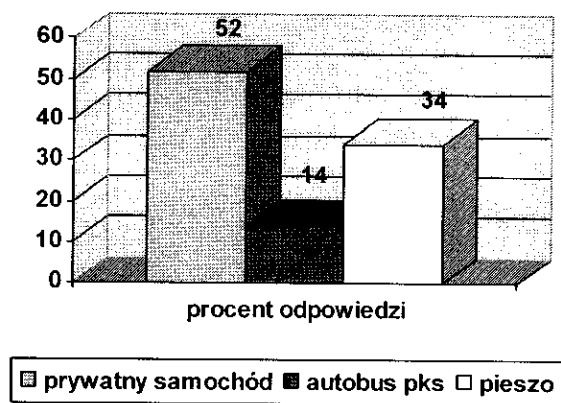

Pytanie Nr 2: Czy długość korytarza w Liceum Ogólnokształcącym, jaką trzeba pokonać celem dotarcia na komisję jest dla Pani/Pana uciążliwa?

ODPOWIEDZI:

- a) TAK – 35%
- b) NIE – 65%

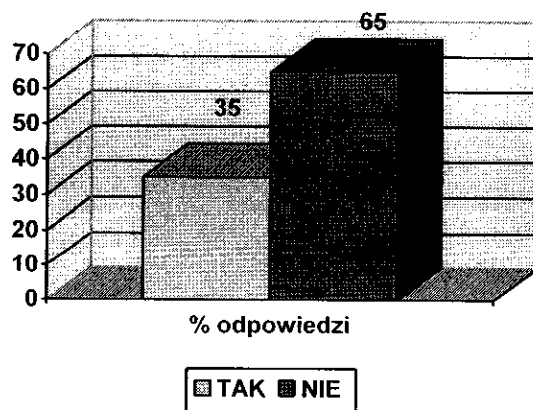

Pytanie Nr 3: Czy nawierzchnia korytarza utrudnia Pani/Panu swobodne poruszanie się?

ODPOWIEDZI:

a) TAK – 52%

b) NIE – 48%

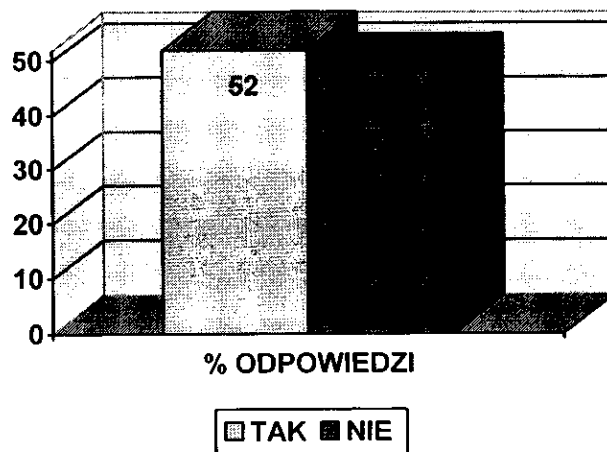

Pytanie Nr 4: Czy przeszkadza Pani/Panu zamieszanie i hałas podczas przerw w szkole –
obecnym miejscu posiedzeń komisji?

ODPOWIEDZI:

a) TAK – 62%

b) NIE – 38%

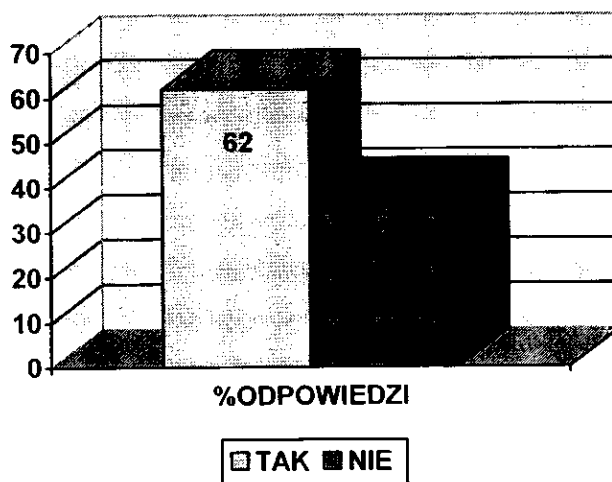

Pytanie Nr 5: Czy przedpołudniowe godziny posiedzeń składów orzekających byłyby dla Pani/Pana bardziej dogodne?

ODPOWIEDZI:

- a) TAK – 58%
- b) NIE – 42%

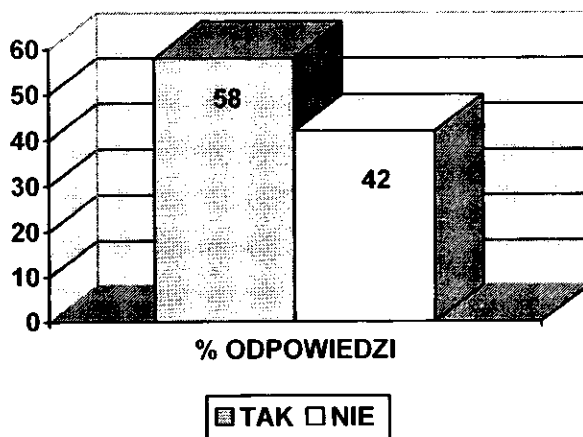

Pytanie Nr 6: Czy zgadza się Pani/Pan ze stwierdzeniem, że w godzinach przedpołudniowych osoby korzystającego z przejazdów PKS miałyby większą możliwość dotarcia na komisję. (ze względu na fakt, że większość autobusów kursuje do godziny 16)

ODPOWIEDZI:

- a) TAK – 91%
- b) NIE – 9%

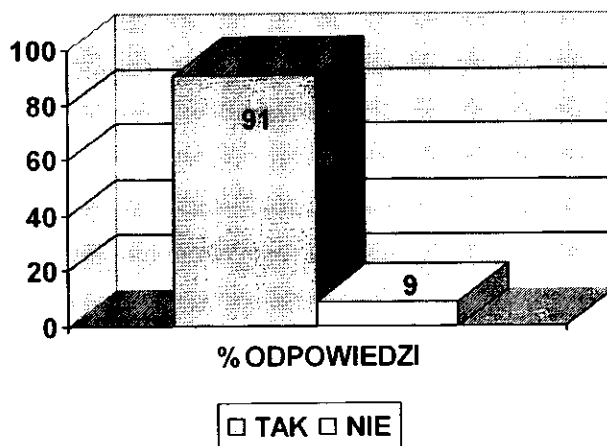

Pytanie Nr 7: Czy istotna jest dla Pani/Pana możliwość odbioru orzeczenia bezpośrednio po zakończeniu komisji? (w siedzibie PZOON orzeczenia pisane byłyby podczas komisji).

ODPOWIEDZI:

- a) TAK – 91%
- b) NIE – 9%

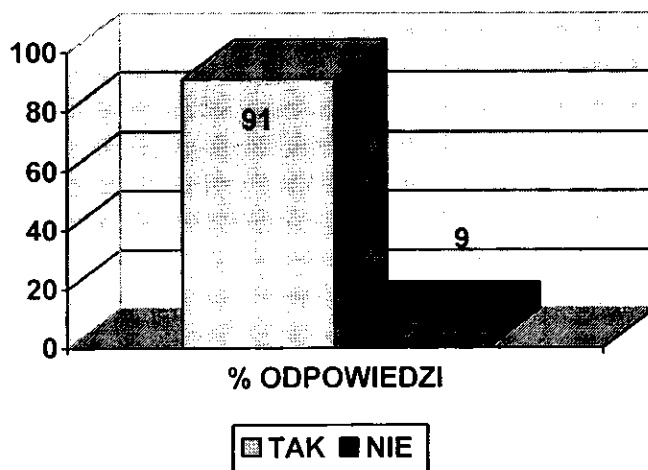

Samodzielny Publiczny Zespół
Zakładów Opieki Zdrowotnej
9-200 SIERPC, ul. Słowackiego 32

Załącznik Nr 21 do protokołu

z posiedzenia Zarządu Powiatu

Sierpiec 2008 r., 28.04.2008 r. 28.04.2008 r.

SPZZOZ.DN/184/08

Starosta Powiatu w Sierpcu

Kancelaria ogólna

Data wpływu

Lp. dr.

Liczba załączników

Podpis

Szanowny Pan

Starosta i Zarząd

Powiatu Sierpeckiego

W imieniu Samodzielnego Publicznego Zespołu Zakładów
Opieki Zdrowotnej w Sierpcu przedstawiam w załączeniu wykaz
zobowiązań wg ewidencji na dzień 31 marca 2008 roku.

Z poważaniem

DYREKTOR
Marek Kuczmarski

Sierpc, dnia 28.04.2008r.

Lp.	Zobowiązania ogółem na dzień 31.03.2008r	Kwota
1	Polska Grupa Farmaceutyczna - Łódź	7 023,38 zł
2	PGF Urtica - Wrocław	79 638,81 zł
3	Budomex D.Rzeszotarski - Sierpc	250 100,00 zł
4	Esculap W.Dąbrowski - Płock	3 968,34 zł
5	Johnson Poland - Warszawa	8 816,80 zł
6	Wojewódzki Szpital Zespolony - Płock	73 183,62 zł
7	Energa - Gdańsk	20 302,08 zł
8	Regionalne Centrum Krwiodawstwa i Krwiol. - Warszawa	177 528,70 zł
9	Ciepłownia - Sierpc	147 018,02 zł
10	Poczta Polska - Płock	4 002,70 zł
11	Empegek - Sierpc	87 316,81 zł
12	Polskie Towarzystwo Farmaceutyczne - Warszawa	600,50 zł
13	Hurtownia Farmaceutyczna Ryfarm - Warszawa	4 174,05 zł
14	Zakł.Naprawcze Sprzętu Med. Amed - Płock	1 302,62 zł
15	Prodent W.Zdaniewicz - Płock	638,00 zł
16	Nexter - Katowice	722,96 zł
17	Aesculap Chifa - Nowy Tomyśl	41 113,19 zł
18	Pow.Stacja Sanit.-Epid. - Płock	944,00 zł
19	Instytut Medycyny Pracy - Łódź	2 390,40 zł
20	Bioton Trade - Macierzysz	370,60 zł
21	Paul Hartmann - Pabianice	304,46 zł
22	Comp-Art. Z.Trojanowski - Sierpc	25 302,95 zł
23	Diagnostyka Patomorfologii M.Kwiatkowski - Płock	3 550,00 zł
24	Hurtownia Ada R.Chojnacki - Sierpc	2 350,70 zł
25	Bialmed - Biała Piska	18 399,09 zł
26	Wojewódzka Stacja Pogot.i Transp.Sanitarnego - Płock	36 442,04 zł
27	Skamex - Łódź	4 049,95 zł
28	Roche Polska - Warszawa	44 867,44 zł
29	Toruńskie Zakł.Mater.Opatrunkowych - Toruń	14 554,90 zł
30	Balton - Warszawa	4 483,30 zł
31	SPZOZ - Lipno	7 409,98 zł
32	Powiat.stacja Sanit.-Epidem. - Sierpc	280,06 zł
33	Linde Gaz - Kraków	52 984,71 zł
34	Tyco Polska - Warszawa	23 418,48 zł
35	Mazowieckie Centrum Hodowli - Łowicz	122,00 zł
36	Telekomunikacja Polska - Pszczyna	13 891,63 zł
37	Barteg J.Barszczewska - Stare Babice	1 571,00 zł
38	Zarys - Zabrze	14 294,43 zł
39	Zakł.Napr.Sprzętu Elektromed.Chiranex - Płock	1 605,68 zł
40	Hand-Prod - Warszawa	772,55 zł
41	Hagmed - Rawa Mazowiecka	600,00 zł
42	Medlab - Raszyn	2 383,96 zł
43	San-Med. - Drobin	57,00 zł
44	Centrum Przybyszewski - Sierpc	2 832,54 zł
45	Zakład Usług Stolarskich Stolbasz	420,90 zł
46	GlaxoSmithKline - Poznań	6 817,57 zł
47	Polska Telef.Cyfrowa Era - Warszawa	1 285,18 zł
48	Olympus Polska - Warszawa	24 720,60 zł
49	Higiena - Warszawa	8 428,82 zł
50	Terrazyt - Płock	300,12 zł
51	Ermed - Radom	1 067,77 zł
52	Famed - Żywiec	1 660,00 zł

53	Eniro Polska - Warszawa	610,00 zł
54	BMT - Kraków	1 349,32 zł
55	Teletechnika Z.Sadowski - Plock	610,00 zł
56	Pol-Med. P.Jablonka - Warszawa	2 236,70 zł
57	Cezal - Slupsk	964,99 zł
58	Zakl Elektromech Dzwigowej F.Stachów - Plock	2 196,00 zł
59	Piekarnia W.Wajszczak - Lelice	13 123,78 zł
60	Medfarm - Grudziadz	2 600,10 zł
61	B.Szafrański - Sierpc	5 090,80 zł
62	Hurtownia Spozywcza P.Dembiński - Rypin	1 120,18 zł
63	Polskie Górnictwo Naf. i Gazownictwo - Warszawa	15 575,51 zł
64	Servier Polska - Warszawa	1 318,82 zł
65	Inst.Elekt.Elektromech.Dzwigowa J.Śniegocki - Slupno	1 952,00 zł
66	Limarco L.Zajkowska - Mragowo	685,34 zł
67	Inter Consult M.D.Sitek - Łódź	3 600,02 zł
68	Wolters Kluwer - Warszawa	4 005,83 zł
69	Kwapisz - Warszawa	641,56 zł
70	Walmed - Warszawa	888,00 zł
71	BioMaxima - Lublin	5 567,01 zł
72	Grena - Józefów	2 090,78 zł
73	Farmacol - Mory	4 828,87 zł
74	CalDent - Grudziadz	129,42 zł
75	FHU G.Woźniak - Sierpc	2 780,00 zł
76	Wojew.Stacja Sanitarno-Epidem. - Warszawa	1 605,52 zł
77	Trident - Warszawa	2 817,12 zł
78	Orlen Medica - Plock	960,00 zł
79	NZOZ Omega - Plock	1 239,00 zł
80	Bor-Pol - Gliwice	96,30 zł
81	Poczta Polska - Sierpc	550,10 zł
82	Akme Sp.J. - Warszawa	5 344,85 zł
83	AVI Medycyna Rodzinna - Warszawa	4 205,00 zł
84	Urząd Miasta - Sierpc (środki trwałe w uzytkowaniu)	129 965,71 zł
85	Telekomunikacja Polska - Warszawa	1 443,50 zł
86	Nestle Waters - Warszawa	1 935,66 zł
87	Drager Polska - Bydgoszcz	69 328,14 zł
88	Tehand - Lublin	23,27 zł
89	Cezal - Wrocław	1 618,91 zł
90	APR Marketing - Warszawa	1 370,40 zł
91	Agora - Warszawa	243,39 zł
92	Medan - Gliwice	2 860,21 zł
93	Sanofi-Aventis - Warszawa	32 634,94 zł
94	Centrowet-Cezal - Poznań	34 980,06 zł
95	Beryl Med. - Józefów	369,15 zł
96	Isatis - Gostynin	11 666,31 zł
97	Kancelaria Prawna Baker&McKenzie - Warszawa	2 440,00 zł
98	Aoua-Med. - Kolasa	395,90 zł
99	Intergos - Bielsko-Biala	7 408,16 zł
100	Kancelaria Radcy Prawnego M.Szkopek - Plock	2 684,00 zł
101	SPZOZ Lotnicze Pogotowie Ratunkowe - Warszawa	3 313,84 zł
102	Bio-Mar - Gliwice	1 598,79 zł
103	Yavo - Belchatów	635,58 zł
104	Orlen Laboratorium - Plock	30,00 zł
105	Konfenkcja A.Zagórska - Mińsk Mazowiecki	287,92 zł
106	Express Podlaski - Bialystok	9 223,50 zł
107	Medyk - Tychy	5 245,25 zł
108	Medyk Plus - Warszawa	33 093,25 zł

109	Graso - Starogard Gdański	401,78 zł
110	Mega - Gliwice	1 423,10 zł
111	Medriv - Warszawa	949,09 zł
112	Emka K.Rdest - Żyrardów	18 252,41 zł
113	Zakład Techniki Medycznej - Bydgoszcz	1 000,00 zł
114	Crowley - Warszawa	3 354,32 zł
115	Urząd Gminy - Zawidz (środki trwale w użytkowaniu)	10 000,00 zł
116	Anpexim T. Stępiak - Płock	41 908,78 zł
117	Euro-Centrum B.C. Wirkowscy - Sochaczew	182,97 zł
118	Łódzki Ośrodek Szkolno-Konsultacyjny - Łódź	7 320,00 zł
119	Medica - Lublin	1 293,14 zł
120	Instytut Gruźlicy i Chorób Płuc - Warszawa	3 207,49 zł
121	Centrala Zaopatrzenia Energetyki	1 388,36 zł
122	Przedsiębiorstwo Zagraniczne Cormay	90,95 zł
123	Polypharm - Warszawa	3 001,12 zł
124	Cezal - Lublin	227,33 zł
125	JTA Investment - Poznań	304,95 zł
126	Biuro Usług Informatycznych r. Wróblewski - Płock	9 784,00 zł
127	Asclepios - Zabrze	21 737,15 zł
128	Covidien Polska	11 419,04 zł
129	Remed - Gliwice	854,00 zł
130	Kendromed - Wrocław	1 878,80 zł
131	Promed - Wrocław	366,48 zł
132	Salon Meblowy J. Jastrzębska - Sierpc	795,00 zł
133	Polskie Górnictwo Naftowe i Gazownictwo - Płock	12 632,51 zł
134	Wydawnictwo Forum - Poznań	223,81 zł
135	Przedsiębiorstwo Projektowo-Produkcyjne Emtel	207,00 zł
136	Himit N. Wasilewski - Warszawa	366,00 zł
137	Zakład Obsługi Budownictwa H. Wiśniewska - Sierpc	2 500,00 zł
138	Satura Med. - Szczecin	1 087,02 zł
139	Medim - Warszawa	156,22 zł
140	Urząd Dozoru Technicznego - Warszawa	3 786,60 zł
141	Ultra-Viol - Żgierz	7 013,85 zł
142	Medilab J. Andrzejewski - Łódź	944,59 zł
143	Stolter - Stolno	5 007,60 zł
145	Emapol - Gdańsk	177,51 zł
146	Argenta - Poznań	547,84 zł
147	Hollywood - Sierpc	4 526,30 zł
148	Pracownicy medyczni zatrudnieni na umowach cywilno-prawnych	157 904,96 zł
149	Podatek dochodowy od osób fizycznych	144 007,00 zł
150	Podatek od nieruchomości + odsetki	46 839,84 zł
151	Rozliczenie VAT należnego	1 017,53 zł
152	Składki ZUS + odsetki + opłata prolongacyjna	827 430,31 zł
153	Opłaty na PFRON + odsetki	110 856,93 zł
154	Wynagrodzenia dla pracowników	577 512,15 zł
155	Pozostałe rozrachunki z pracownikami	35 732,41 zł
156	Pożyczka ze Starostwa Powiatowego	400 000,00 zł
157	Pożyczka restrukturyzacyjna	2 468 455,84 zł
158	Kredyt z Raiffeisen Bank	2 322 588,77 zł
159	Kredyt z WFOS	117 200,00 zł
160	Kredyt z Banku Spółdzielczego - Ciechanów	822 000,00 zł
161	Kredyt z Banku Spółdzielczego - Sierpc	78 951,23 zł
162	Zobowiązanie wobec ZFSS	574 567,00 zł
163	Depozyty	870,00 zł
	RAZEM	10 544 215,23 zł

DYREKTOR

Marek Kucharski

STAROSTWO POWIATOWE
w SIERPCU
ul. Świętokrzyska 2a
09-200 SIERPC

z posiedzenia Zarządu Powiatu

Nr 64, 2008, z dn. 08.05.2008.

Sierpc, dnia 6 maja 2008r.

ORS.0718-5-38/08

ZARZĄD POWIATU W SIERPCU

WNIOSEK

Wydział Oświaty, Rozwoju i Spraw Społecznych wnioskuje o zajęcie stanowiska w związku ze złożonym pismem Komendy Powiatowej Policji w Sierpcu znak: Dp 6134/08 z dnia 28 kwietnia 2008r. w sprawie organizacji w dniu 29 maja 2008r. przy współudziale samorządów lokalnych powiatu sierpeckiego, festynu rekreacyjno - sportowego pod nazwą „Z Nami Bezpieczniej”.

Z up. STAROSTY
Z. Czajkowski
Zbigniew Czajkowski
p.o. NACZELNIKA WYDZIAŁU
Oświaty, Rozwoju i Spraw Społecznych

Załącznik:

1. Pismo Komendy Powiatowej Policji w Sierpcu znak Dp 6134/08 z dnia 28 kwietnia 2008r.

Dp. 6134/08

Sierpc, dn. 28.04.2008 r.

Egz. Nr 1

05. MAJ 2008

PAN
SŁAWOMIR FULEK
STAROSTA SIERPECKI

Komenda Powiatowa Policji w Sierpcu w związku z organizowaniem w dniu 29 maja 2008 r. przy współudziale samorządów lokalnych powiatu sierpeckiego, festynu rekreacyjno-sportowego pod nazwą „Z Nami Bezpieczniej” adresowanym do młodzieży szkół podstawowych powiatu sierpeckiego, pragnie zaprosić przedstawiciela Pana Starostę na kolejne spotkanie organizacyjne które odbędzie się w dniu 6 maja 2008 r. o godz. 11.00 w świetlicy Komendy Powiatowej Policji w Sierpcu. Podczas tego spotkania będą przyjmowane deklaracje co do sposobu finansowania jak i też pomocy w zorganizowaniu i przeprowadzeniu festynu. Prosimy o rzeczowe przygotowanie się do w/w spotkania. Od powyższych deklaracji uzależniona będzie atrakcyjność nagród dla uczestników festynu oraz sam przebieg jak i atrakcyjność imprezy. Współfinansowanie festynu przez samorządy zezwoli na uniknięcie szukania prywatnych sponsorów co zawsze stanowi problemy natury etyczno-moralnej.

Z poważaniem

KOMENDANT POWIATOWY POLICJI
W SIERPCU

podinsp. mgr Piotr Leonardik